AÑO NOVENO — Núm. 2.917 Dirección, Redacción y Administración: AVENIDA DE MAYO 769 (Porte pago) Buenos Aires, viernes 11 de abril de 1924

Las cartas destinadas a la Redacción deben ser dirigidas al director

El diario no puede responsabilizarse por los manuscritos que se le envíen, ruega a los autores guarden copia de ellos.

Dirección Telegráfica: EPOCA, Buenos Aires.

Teléfonos: U. T. Administración 7370, Avenida; Administrador, 7373 íd.; Director, 7375 íd.; Redacción, 7372 íd.; Publicidad, 7371 íd.; 2.a edición, 7374 íd.; con 20 aparatos internos. Cooperativa: 3927, Central.

La Epoca

PRECIOS DE SUBSCRIPCION

CAPITAL
Por mes $ m/n. 2.50. Trimestre $ m/n. 7.50. Semestre $ m/n. 15. Año $ m/n. 25

INTERIOR
Trimestre $ m/n. 7.50. Semestre $ m/n. 15. Año $ m/n. 28

EXTERIOR
Por mes $ oro 2.00. Trimestre $ oro 7.50. Semestre $ oro 15. Año $ oro 28

Número del día, 0.10. — Número atrasado (dentro de los 30 días), 0.20. Pasado el mes $ 0.50 el ejemplar.

Servicio telegráfico especial para LA EPOCA de la United Press y de nuestros corresponsales

La comisión de reparaciones aprobó el informe de los peritos

Informe de los peritos

NUEVA YORK, abril 11 (United Press) — "El New York Times" se muestra confiado respecto al informe Dawes y cree que el apoyo moral impelirá a los enemigos de las naciones aliadas a aceptarlo.

"Herald and Tribune", aun cuando atacando a Alemania por "el desbarajuste del marco papel", ve un destello de esperanza en el hecho que el crédito alemán en el exterior permitirá el comercio externo y también la realización de un préstamo.

El "World" en forma sorprendente manifiesta que el informe es prudente y práctico; hace notar que el plan del general Dawes remueve la deuda alemana de la esfera de la política para llevarla al campo comercial. Dice que los aliados debieran poner término a la tarea del comité Dawes revisando los pagos de Alemania en el quinto año y fijando el monto total a pagarse, fijando también la fecha final para los pagos.

El "New York American" dice sardónicamente que Europa no desea las recomendaciones norteamericanas y que lo único que desea es el dinero norteamericano.

LONDRES, abril 11 (Especial) — El corresponsal de "The Daily Express" en Berlín comunica que el ministro de Relaciones Exteriores de Alemania, señor Stresemann, refiriéndose al informe de los peritos, dijo: "Yo y mis colegas nos preparamos a estudiarlo con amplio criterio y con la convicción de la imparcialidad de sus autores".

PARIS, 11 (U. Press). — Los miembros de la Comisión de Reparaciones aceptaron el informe de los expertos, recomendando a los gobiernos aliados su aceptación, siempre que Alemania lo acepte.

La muerte de Hugo Stinnes

BERLIN, abril 11 (United) — La simplicidad que caracterizó la vida del más grande de los dirigentes de la economía alemana, Hugo Stinnes, caracterizará también las ceremonias fúnebres a realizarse.

Todavía no se ha determinado el sitio y la fecha de la cremación, aun cuando se cree será Berlín el sitio designado.

Los últimos deseos del extinto [illegible] se hiciera [illegible] alguna y que su entierro estuviera desprovisto de toda pompa. [illegible] que su cuerpo fuera quemado. Mientras agonizaba aconsejó se llegara a un entendimiento franco-alemán para la restauración de la paz verdadera.

BERLIN, abril 11 (United) — La cremación de los restos de Hugo Stinnes se ha fijado para el lunes próximo en el crematorio de Wilmerdorf. En dicha ocasión habrá una ceremonia de lo más sencilla.

La emigración española

MADRID, 11 (Especial) — El señor Fabra Rivas escribe en "El Sol" un artículo sobre la emigración española, al cual cree que se intensificará en los momentos actuales a causa de los temporales, que obligaron el cierre de algunas minas inundadas.

El articulista pide a las autoridades españolas de emigración que reglamenten esta de acuerdo con los intreses del país, y termina diciendo que debe realizarse una ordenación más favorable de los trabajadores españoles que emigran, los cuales, saliendo de España guiados por las autoridades, encontrarían trabajo conveniente en los países adonde se dirigen, sin perder su unión con la metrópoli.

Condena de revolucionarios rusos

LONDRES, 11 (Especial) — Informan de Moscú que en el juicio que se sigue a los revolucionarios, en Kieff, tres hombres y una mujer fueron condenados a muerte, y veinte, incluso los profesores Vasilenko y Smirnoff, a penas que varían de cinco a diez años de prisión.

Se les han concedido 48 horas para apelar.

El "Izvestia" organo oficial de los Soviets, dice que la protesta de M. Poincaré en defensa de los sabios de Kieff carece de tacto, pues se inmiscuye en los asuntos internos de los Soviets.

URUGUAY

La renuncia del ministro de Instrucción Pública — Destitución de empleados — La muerte de Hugo Stinnes — Noticias de football — El impuesto a los terrenos baldíos — Otras noticias.

MONTEVIDEO, abril 11. — La novedad del día la constituye la anunciada renuncia del ministro de Instrucción Pública, debido a las denuncias de robos descubiertos en el Museo Histórico.

—Como anticipé hace días, apareció un decreto destituyendo a infinidad de empleados de policía y trasladando a otros.

—La mayoría de los cesantes pertenece a la fracción batllista.

—Los diarios dedican extensas notas necrológicas a Hugo Stinnes.

—Fué una sorpresa aquí la noticia del triunfo de los footballistas uruguayos en Vigo, pues esperábase que el encuentro sería el domingo.

—El Consejo Nacional, en su sesión de esta mañana, no aceptó la renuncia del ministro de Instrucción Pública.

—La colectividad española prepara varios homenajes para el 2 de mayo.

—La Asamblea Representativa aprobó, en su sesión de anoche, el proyecto de impuesto a los terrenos baldíos, dentro de la planta urbana.

La alianza entre Japón y Rumania

LONDRES, abril 11. (U. Press). — El coresponsal diplomático del "Daily Telegraph alude a las informaciones sobre una alianza entre Japón y Rumania contra Rusia y dice: "Es de creerse que existe un entendimiento entre el Japón y Francia respecto de las cuestiones chinas del Pacífico".

En la reciente conferencia, agrega, entre los ministros francés y del Japón en China, el asunto del ferrocarril del Este de China sobre el que insistía Rusia, fué el más discutido de todos y no pasó inadvertido que el delegado japonés al Consejo de la Liga de las Naciones, que habitualmente se hallaba de parte de la Gran Bretaña en las cuestiones europeas, votara con Francia en las últimas dos sesiones, tal como en las referentes al Sarre.

El fenómeno de Monachil

MADRID, abril 11 (especial). — Comunican de Granada que varias personas que han regresado de Monachil después de haber presenciado el fenómeno geológico del deslizamiento de las tierras de aquel partido, dicen que éste se contuvo hace días por haber hallado el obstáculo de una montaña el caudal subterráneo de aguas que impulsa el movimiento.

Sin embargo, agregan las citadas personas, el fenómeno aumentó ahora con las lluvias reinantes, y parece dispuesto a seguir su marcha un cerro partido en dos mitades que avanzan la una independientemente de la otra.

Los pueblos de Alfacar, Nivar y Viznar, situados a seis kilómetros al Oeste de Granada, también sienten el deslizamiento de las tierras.

Los habitantes de la región han pedido al Gobierno que envíe una comisión para que estudie los medios de combatir el fenómeno, a fin de evitar mayores males.

La importancia comercial de la América Latina

NUEVA YORK, 11 (Especial) — Comunican de St. Louis que Mr. Richard O'Toole, jefe de la División Latinoamericana del Departamento de Comercio, en un discurso pronunciado sobre el comercio exterior, al recalcar la importancia de la América latina dijo:

"La América latina ofrece un terreno porpicio para el futuro desarrollo de nuestro comercio, y mayor quizás, que otras regiones.

"Con una superficie de ocho millones de millas cuadradas y noventa millones de habitantes, la posibilidad de expansión es evidente; la inmigración y el capital son las necesidades primarias de aquellos países y ambos fluyen satisfactoriamente, pues la situación económica instable de Europa estimula la emigración, que se dirige en cantidades mayores hacia la América latina. El capital también sigue la misma ruta

"La América latina se encuentra en ese período de desarrollo que requiere nuestra creciente participación en sus mercados.

Terminó Mr. O'Toole diciendo que hay evidentes indicios de que el intercambio comercial con la América latina sobrepasara este año al anterior.

Los alemanes en Polonia

PARIS, 11 (Especial) — La Comisión designada por la Liga de las Naciones para que el consentimiento de Polonia determinase la situación definitiva de los colonos de origen alemán residentes en Polonia se reunió anoche.

Forman parte de esta Comisión el Sr. Souza Dantas, del Brasil; lord Phillimore, de Gran Bretaña; el conde Bonin Longare, de Italia; y el Sr. Kozminski, de Polonia. Les fueron concedidas plenas atribuciones para decidir este problema que ya ha ocupado la atención de la Liga en el curso de varias sesiones del Consejo.

Envenenamiento de escolares

VIENA, 11 (U. Press). — En la escuela de experimentación que la misión católica de Saint Gabriel tiene establecida en Moenling, suburbio de esta capital, hubo tres muertos: a noventa escolares hubo que llevar al hospital y otros cincuenta más se hallan enfermos en cama, a causa de haber comido alimentos envenenados.

Circula el rumor de que hubo un complot.

La escuela de referencia está efectuando servicios de entrenamiento para Sud América, la India y el Japón.

Conferencia de Primo de Rivera

MADRID, abril 11 (United) — El presidente del Directorio militar, general Primo de Rivera dirigirá mañana por la noche la palabra a la nación entera, utilizando los aparatos radiotelefónicos recientemente instalados. Se calcula una onda de transmisión de 2.000 metros, esperándose que puedan oirle en Africa, las Balearse, Francia e Inglaterra.

Las entregas de carbón por Alemania

BERLIN, 11 (U. Press) — El gobierno convino en financiar las entregas de carbón estipuladas por el pacto de Micum, siempre que se utilizara el dinero del empréstito recomendado por el comité Dawes o que Francia y Bélgica hicieran los adelantos necesarios.

El doctor Escudero en Madrid

MADRID, abril 11 (United) — El doctor Escudero dará mañana una conferencia en la Facultad de Medicina.

La aftosa en Inglaterra

LONDRES, abril 11 (United) — En las cercanías de Ashford, (Kent) ha habido una seria epidemia de aftosa. Se registraron 19 casos.

Las ventas de lanares en todo el distrito quedaron suspendidas.

Excursión de motociclistas alemanes

ROMA, abril 11 (United) — Fué anulada la excursión que pensaban hacer 300 motoristas alemanes y 500 motociclistas, yendo en caravana a presenciar las carreras de Palermo.

Los conflictos obreros en Inglaterra

LONDRES, abril 11 (United) — Los mineros carboneros rechazaron la oferta sobre salarios hecha por los patronos por una votación de 338.650 contra 322.392.

No obstante, no se cree en el estallido de la huelga hasta tanto se pronuncie la decisión del tribunal investigador del gobierno.

Llegó a Roma una misión polaca

ROMA, abril 11 (United) — Llegó la misión militar polaca de aeronáutica con el propósito de estudiar la organización italiana.

El triunfo fascista

MILAN, abril 11 (United) — La Cámara de Comercio Italo-británica telegrafió a Mussolini significándole que la victoria de la lista nacional era garantía de una firme y segura mejora en el comercio, propendiendo también al desarrollo de la amistad y mutuos ideales.

CHIAVARI, abril 11 (United) — La administración municipal popular renunció su cargo a causa del resultado de las elecciones.

En Londres se declaró un lockout

LONDRES, abril 11 (United Pr.) — Los patronos navieros anunciaron que el lockout nacional se haría efectivo esta noche.

Información local de última hora

Personal declarado cesante en el Nuevo Puerto

Un grupo de empleados del Ministerio de Obras Públicas, que figuran en el Puerto Nuevo de la Capital y que últimamente fueron declarados cesantes, de acuerdo con el plan de economías del ministro de Hacienda, concurrieron esta tarde al Ministerio de Obras Públicas y solicitaron del subsecretario del Departamento con quien se entrevistaron, la reposición en sus puestos.

El citado funcionario prometió estudiar el asunto en forma preferente y resolverlo de acuerdo con los deseos de los recurrentes.

Mientras tanto, es digno de hacerse notar que entre los empleados dejados cesantes, figuran varias con nombramiento del P. E. y que los restantes prestan servicios en forma satisfactoria desde hace algunos años.

Adquisición de una colección arqueológica

En cumplimiento de lo que dispone un decreto del P. E. la Tesorería General de la Nación entregó a la Universidad de La Plata $ 10.000 m|n., suma que deberá invertirse en la adquisición de la colección arqueológica del señor Samuel Laforia Quevedo.

Conferencia Internacional de Legislación Aérea

Los delegados del gobierno argentino

El gobierno argentino ha aceptado la invitación de las autoridades italianas para hacerse representar en la Sexta conferencia de Legislación Aérea que iniciará sus sesiones el 22 del corriente en Roma.

Al propio tiempo se nombra delegados a la mencionada Conferencia al capitán de navío Ricardo Ugarriza, agregado naval a la legación argentina en Italia y al mayor J. Arteaga, que forma parte de la comisión encargada de la adquisición de armamentos en Europa.

Investigaciones científicas en la Patagonia

La Universidad Nacional de La Plata recibió en la fecha del Ministerio de Hacienda 20.000 pesos moneda nacional, para cubrir los gastos que demandan las investigaciones científicas que realiza aquella casa de altos estudios, en la Patagonia argentina.

Colonia de vacaciones para maestros

La comisión directiva del Camping Club de Buenos Aires, se reunirá el domingo próximo a las 10 horas en el local de la Universidad Popular de la Boca, con el objeto de tratar la realización de un "Te Dauzante" a efectuarse el 29 de mayo próximo a fin de estrechar vínculos de compañerismo.

Haberes del ejército, por el mes de marzo

Detalle de las planillas liquidadas hoy

La Intendencia de Guerra percibió del Ministerio de Hacienda 400.000 $ m|n., total de las planillas de sueldos y gastos por el mes de marzo:

Regimientos 8, 14 y 19 de infantería; pasiva, regimiento 1.o de caballería, Escuela de Caballería, regimiento 1, 4 y 5 de zapadores pontoneros; Consejo de Sub oficiales y Tropa (4.o y 5.a divisiones del ejército); Compañía de Archivistas, Cuerpo de Inválidos, Consejo Superior de Guerra y Marina, Guerreros del Paraguay, Consejo de Guerra para Jefes y Oficiales, Consejo de Guerra permanente de Sub oficiales y tropa, Sub Intendencia de la 3.a Región Militar, Regimiento 15 de infantería (2.o batallón), Escuadrón General Paz y Compañía de Administración.

Sueldos de los retirados.— Con destino a la liquidación de los haberes correspondientes a los retirados del ejército, por el mes de marzo último, la Intendencia de Guerra percibió de la Tesorería General de la Nación la suma de 1.015.517.17 pesos m|n..

El pago de los sueldos en cuestión, fué iniciado hoy mismo por aquella intendencia.

FINANZAS OFICIALES

Canceláronse préstamos por 7.000.000 de pesos

Por intermedio de la Tesorería General de la Nación, el Ministerio de Hacienda canceló esta tarde una obligación a corto plazo, con vencimiento en la fecha, por valor de $ 7.000.000 de pesos moneda nacional.

Territorios Nacionales

El P. E., por intermedio del Ministerio del Interior, nombró auxiliar del juzgado letrado de La Pampa, al señor Rafael Guevara, en reemplazo de Ciriaco Namba, cuya renuncia fué aceptada.

Juzgado de Quetrequile— Nombróse juez de paz y encargado del registro civil, suplente de Quetrequile (Huahuel Niyeo) Río Negro, al señor Emilio Lorda en reemplazo del señor Claudio Torronteguí, cuya renuncia se acepta.

Jurados y referees Box

La Federación Argentina de Box ha hecho hoy las siguientes designaciones:

aPra fiscalizar la pelea que mañana sostendrán en el Luna Park, los boxeadores Reberveri y Calella, a los señores Manolo Gallardo, como referee, y González Sáenz, Roberto Cabred y Samuel A. Videla, como jurados.

Para la pelea Ferrara-Salaberry, se nombró juez al señor Guillermo Mendoza. Actuará el mismo jurado.

En las peleas que se efectuarán el domingo, en el ring del Hindú Club, actuará de refere el señor Ramos Oromí en la de Guzmán-Kid Francis.

Reorganización de personal en la Dirección General de Irrigación

El presidente de la República, firmó a última hora un decreto del Ministerio de Obras Públicas, haciendo una amplia reorganización de la Dirección General de Irrigación.

ASOCIACIONES CIVILES

Por decreto de la fecha, el Poder Ejecutivo concedió personería jurídica a la Asociación Tiro Federal de Resistencia.

—Fueron aprobadas las modificaciones introducidas en los estatutos de la Asociación Mutua de Hoteles, Restaurants, Confiterías y Cafés.

Colación de grados en la Universidad de Tucumán

El ministro de Instrucción Pública envió esta tarde al rector de la Universidad de Tucumán, doctor Juan B. Terán, la nota siguiente:

He recibido la nota de Vd. fechada en 7 del corriente, invitándome para asistir a la solemne colación de grados de esa Universidad, ceremonia que se celebrará el 11 de mayo próximo.

Muy agradecido a la deferencia del H. Consejo Superior, expreso mi propósito de asistir si las tareas del despacho me lo permiten.

Con los mejores augurios para la institución de su digno rectorado, saludo a Vd. con mi consideración distinguida.— A. Sagarna.

INCENDIO EN COMODORO RIVADAVIA

EL FUEGO SE MANTUVO DURANTE 13 HORAS, SIN PROVOCAR DESGRACIAS PERSONALES

En el Ministerio de Agricultura se recibieron hoy dos despachos telegráficos del director general de la explotación de petróleo, coronel Mosconi, dando cuenta de un incendio producido en uno de los pozos de Comodoro Rivadavia.

El texto del primer telegrama, fechado a las 2.15 de hoy, es como sigue:

COMODORO RIVADAVIA, abril 11 — Pozo en perforación doscientos treinta y cinco incendióse a las 18 horas por fuerte capa de gas. Después de ocho horas, aún no ha podido ser dominado.

COMODORO RIVADAVIA, abril 11 — Alas 14 apagóse incendio pozo 235, después de una duración de 13 horas. No hubo desgracias personales y como pérdidas una torre y un aparato perforador.

Cumplimiento de la ley de revolucionarios

OFICIALES REINCORPORADOS EN RETIRO

Por intermedio del Departamento de Marina, el Poder Ejecutivo dictó esta tarde un decreto, por el que se reincorpora a la armada, en situación de retiro, a los señores Silvio A. Marchisio, Luis Beguerisse, con el empleo de farmacéuticos de 1a., Francisco Boschetti, con el grado de contador de la misma clase, y José Ferrini, con el de alférez de navío.

Los nombrados están comprendidos en las prescripciones de la ley No. 11.268, sobre reincorporación de militares y marinos que tomaron parte en los sucesos revolucionarios del 90.

Atendiendo a la misma legislación, se reincorpora al ejército por decreto originado en el Ministerio de Guerra, al señor Luciano Cáceres, con la jerarquía de teniente 1o. y antigüedad de 8 de noviembre último.

Exploración de los fondos litorales

El ministro de Instrucción Pública remitió esta tarde la siguiente nota al señor Federico Leloir:

Tengo el placer de dirigirme a Vd. significándole el reconocimiento de este Ministerio para la desinteresada y valiosa contribución prestada al Museo de Historia Natural "Bernardino Rivadavia", con su excursión y exploración de los fondos litorales desde el Cabo San Antonio hasta Mar del Plata, de las que resultaron numerosos y preciados ejemplares de la fauna marina atlántica para el mencionado instituto científico. Ruego a Vd. quiera hacer llegar este testimonio a su digno colaborador, monseñor Gustavo Franceschi, y aceptar las seguridades de mi consideración distinguida.

DIPLOMATICAS

El nuevo ministro del Japón visitó a los miembros del P. E.—

El señor Kokuro Moroi, nuevo ministro del Japón en la Argentina, visitó esta tarde la Casa de Gobierno, saludando a los miembros del Poder Ejecutivo.

DE LA PLATA

VISITA DEL GOBERNADOR AL MINISTERIO DE OBRAS PUBLICAS. — EL DOCTOR CANTILO NO CONCURRIRA EL DOMINGO A LAS REGATAS DE RIO SANTIAGO.

LA PLATA, abril 11.— Esta tarde el gobernador de la Provincia acompañado del ministro de Obras Públicas doctor Rodríguez Jáureguy, de los oficiales 1o. y 2o. del mismo Ministerio, del diputado nacional señor Vázquez y del secretario de la gobernación, visitó 8 secciones de la secretaría de Obras Públicas, las oficinas de publicidad y expropiación y las mesas de entradas y salidas de dicho Ministerio, recogiendo las más gratas impresiones con respecto a la laboriosidad de los empleados. En seguida el gobernador concurrió al despacho del ministro conferenciando largo rato y felicitándolo por las gratas impresiones recogidas.

—El doctor Cantilo no concurrirá el domingo a las regatas que se verificarán en Río Santiago debido al duelo que lo aflige por el fallecimiento de un pariento. Así lo hizo saber a las autoridades del club de regatas.

Clasificación del hidrato de aluminio

El P. E. confirmó una resolución del Tribunal de Vistas

El Ministerio de Hacienda confirmó una resolución del Tribunal de Vistas de la Aduana de la Capital, que declaró como perteneciente a la partida número 2835 de la Tarifa de Avalúos, aforo oro sellado 1.50 el kilo al 25 por ciento al hidrato de aluminio.

En los considerandos de la anterior resolución, se expresa lo siguiente:

"Que en el caso ocurrente se trata de una cuestión de clasificación, en el que tanto la Junta del Ramo como el Tribunal de Vistas, declaran por unanimidad de pareceres, que el producto en consulta debe despacharse por la partida número 2835;

Que, en consecuencia, de acuerdo con lo establecido por el decreto de 10 de octubre de 1916, dicha resolución es inapelable;

Que, por otra parte, la circunstancia de que químicamente el hidrato de aluminio no sea una sal, sino una base utilizada como materia prima en diversas industrias, no es óbice para excluirlo de la partida a que lo lleva el Tribunal de Vistas, desde que a los efectos de la Tarifa, que es comercial, cabo considerar como sinónimos las sales de aluminio no especificadas y los compuestos químicos de ese metal."

Inspección de la zona triguera de Darragueira

Necesidad de remitir la selección mecánica de la semilla

LA PLATA, abril 11. — La Dirección de Agricultura, Ganadería e Industrias de la Provincia de Buenos Aires, a raíz de las reclamaciones de los agricultores de Darragueira requiriendo la presencia de algún técnico agrónomo en esa zona eminentemente agrícola comisionó al ingeniero de la repartición señor Guilhamelou a fin de que realizara una inspección por la zona referida e ilustrara a los mismos, sobre las consultas que los colonos de la región le formularan. En el informe elevado por el citado técnico, se desprende que en la zona no existe un tipo de trigo definido con las características que la demanda del consumo harinero desea, esto es, un tipo de trigo rico en gluten. Como la expiración no es delicada en lo tocante a variedades específicas los colonos se han abandonado en el principio de la selección de variedades y siembran una mezcla de trigos diversos que acusan caracteres recomendables. Los trigos des echados en el período agrícola de 1913-1924, si bien con un porcentaje bastante elevado en sus rendimientos, acusan una suciedad en materias extrañas que ha inducido al agrónomo a aconsejar la necesidad de practicar la selección y limpieza de las semillas antes de sembrarlas y citando a los colonos a que se practique el cooperativismo como principio de asociación a fin de allenar las dificultades de orden económico de los mismos.

Dado el interés demostrados por los agricultores de la zona de Darragueira por perfeccionar el cultivo de los cereales, el ingeniero Guilhamelou ha anunciado para el día 22 del corriente, una conferencia que versará sobre "El cultivo del trigo e importancia de la selección de las semillas" que tendrá lugar en la Estación Darragueira a las 14 (2 de la tarde).

Estudio de los diplomas de los diputados electos

En momentos de cerrar la presente edición, se reune la comisión provisoria de poderes de la Cámara de Diputados, cuyos miembros están citados a objeto de fijar normas y hacer la distribución del trabajo.

Probablemente la comisión iniciará su labor estudiando los diplomas y antecedentes electorales de la Capital, para seguir luego con los de las provincias, por orden alfabético.

Regreso de un facultativo argentino

A bordo del "Princesa Mafalda", regresa a esta capital el doctor Juan Carlos Rossignoli, facultativo argentino que ha permanecido durante un año y medio al servicio de Ginecología y Cirugía del profesor doctor Danis en los hóspitales Grutman y Saint Jean de Bruselas.

El doctor Rossignoli ha presentado dos trabajos meritorios, uno en la Sociedad de Cirugía y otro en la Sociedad de Genecología de Bruselas en las sesiones del mes de marzo del corriente año, siendo el primer médico argentino que presenta trabajos en dichas instituciones.

Amnistía a los infractores a la ley de enrolamiento y tasa militar

INICIATIVA DEL DIPUTADO DOCTOR BARD

En una de las primeras sesiones ordinarias que celebre la Cámara de la cual forma parte, el diputado por la Capital Dr. Leopoldo Bard presentará un proyecto de ley concediendo amplia amnistía a los ciudadanos infractores a la ley de enrolamiento y tasa militar.

Esta iniciativa, cuya sanción es insistentemente reclamada, será largamente fundamentada por su autor y ha de merecer, sin duda, el apoyo decidido de sus colegas.

Como se sabe, el P. E. ha dictado un decreto obligado a los empleados de la administración a ponerse al día en los pagos de la tasa militar, dentro de un breve plazo.

El proyecto del Dr. Bard no puede ser, entonces, más oportuno.

2.a EDICION

Se hará un balizamiento luminoso en el Alto Paraná

LA OBRA, QUE REPORTARA GRANDES BENEFICIOS A LA NAVEGACION, COSTARA PESOS 150.000

El Ministerio de Obras Públicas, dará próximamente a publicidad un decreto, elaborado por la Dirección General de Navegación y Puertos, disponiendo que se lleve a cabo la construcción de quince boyas luminosas a acetileno disuelto, en los talleres que el Departamento posee en el Paraná Superior.

Las boyas a construirse costarán 150.000 pesos y para su pago se dispone de una partida del presupuesto del corriente año. Serán destinadas al balizamiento de la zona del Alto Paraná y para ese efecto se dispone en la construcción, de aparatos que los capaciten para calar en los parajes de pequeña profundidad.

Con ello se conseguirá que los barcos que actualmente hacen el recorrido por esas corrientes de agua, no suspendan el viaje durante la noche ante la inseguridad de la ruta y el peligro de los numerosos bancos existentes.

Reformas en edificios de algunos hospitales

En breves días empezará la demolición del Hospital Rawson, el más antiguo de Buenos Aires, ya que su fundación tuvo lugar en 1860 y los pabellones construídos entonces son los que constituyen la mayor parte del actual nosocomio.

Quedará en pié el Instituto Modelo de Clínica Médica; un pabellón que servirá para almacenar todo el material científico, el menaje ropa, etc., actualmente existentes; otro que se habilitará como taller para reparar colchones, camas etc., y donde se instalarán las oficinas técnicas de los señores arquitectos que deben vigilar la obra y las administrativas de los constructores; y por fin el actual pabellón de consultorios externos que se utilizará para el servicio de guardia y primeros auxilios.

El nuevo Hospital Rawson que constará de 23 pabellones entre grandes y pequeños, será inaugurado en el próximo mes de Diciembre.

Para poder conseguir esto, el director de la Asistencia Pública ha tomado todas las disposiciones para que puedan actuar tres turnos de obreros, de manera que el trabajo se haga sin interrupción día y noche.

Al mismo tiempo se iniciará la reconstrucción total del Hospital Ramos Mejía. El sistema a seguir en éste difiere del que se empleará en el Hospital Rawson.

Se iniciarán las obras por pabellones de cirujía que son dos: uno de cirujía general y otro para especialidades: el pabellón de cocina y servicios generales y el de consultorios externos, es decir la mitad del hospital. Terminados éstos, se iniciarán las reconstrucciones de la otra mitad, trabajando día y noche a fin de poder inaugurar el nuevo establecimiento a mediados del año próximo.

Conjuntamente con estos dos hospitales se iniciará la edificación del hospital de Crónicos en Ituzaingo, el Hospital Salaberry, el Nueva Pampeya, el Pirovano y las modificaciones proyectadas en la Casa Central, para seguir luego con el resto de los hospitales, debiendo quedar todas las obras terminadas en el curso del año entrante.

Sociedades anónimas

Por intermedio del Ministerio de Justicia, el P. E. autorizó para funcionar como anónima a la Sociedad "La Razón", diario de la tarde.

Construcción de Obras Sanitarias

Por el Ministerio de Hacienda ha sido puesto a la forma del presidente un decreto, para su dictado en acuerdo de ministros, destinando la suma de 2.000.000 de posos para la ejecución de distintas obras sanitarias.

La ley de Jubilaciones y Pensiones para obreros y empleados

Una delegación de la Unión Industrial Argentina se entrevistó con el presidente de la República. — "La ley deberá ser acatada", expresó este último. — No obstante ello, prometio enviar un mensaje al Congreso

Como estaba anunciado, una comisión de más de 800 industriales y socios de la Unión Industrial Argentina se entrevistó esta tarde, a las 16 horas, con el presidente de la República, a fin de exponerle sus puntos de vista respecto a los inconvenientes que ofrece el cumplimiento de la ley No. 11.229 sobre jubilaciones y pensiones para obreros y empleados.

La delegación en cuestión fué recibida por el presidente en el Salón Blanco de la Casa de Gobierno. En nombre de los miembros de la Unión Industrial Argentina, hizo uso de la palabra el presidente de la institución, señor Hermenegildo Pini, quien expresó que todas las ramas de la Unión Industrial habían resuelto acatar las disposiciones de la susodicha ley. Agregó que los obreros dependientes de la misma al ser notificados que los aportes para la Caja se harían efectivos a contar desde el mes en curso, aquéllos expresaron que se resistirían a abonar el tanto por ciento mensual, que establece la ley No. 11.229.

El señor Pini dió término a su breve exposición manifestando que la Unión Industrial Argentina deseaba saber si el P. E. se haría responsable de la situación que se creara al dar aquélla cumplimiento a lo que dispone la ley de jubilaciones y pensiones.

El presidente de la República hizo a continuación la historia de la ley 11229, desde su sanción y promulgación, refiriose luego al decreto reglamentario y a la postergación de su aplicación, por 60 días resuelta por decreto del Poder Ejecutivo. Seguidamente agregó que el gobierno podría hacer muy poco en favor del pedido de los industriales, en razón de que pertenecía al Congreso su modificación y no al Poder Ejecutivo no obstante ello, anunció que éste una vez iniciado el período ordinario de sesiones, enviaría un mensaje al parlamento, interesándose por las aspiraciones de la Unión Industrial y solicitando a la vez, las modificaciones que aquélla creyera conveniente, a fin de evitar la resistencia obrera.

Agregó que la ley era precisa, clara y terminante y que el Poder Ejecutivo creía que debía acatarse tanto de parte de los patrones como de los obreros.

La exportación de ganado en pie argentino

El mercado de Italia es uno de los que más consumen nuestras carnes

Datos estadísticos que registran esa exportación

La cantidad de ganado exportado por nuestro país desde el mes de julio del año pasado hasta fines de marzo último asciende a 21.634 novillos, con destino a Hamburgo, Roterdam, Génova, Bilbao, Amberes y Venecia.

Casi todos los animales exportados han sido especiales en calidad y en gordura.

Entre los mercados europeos que solicitan las carnes argentinas, merece destacarse el de Italia, país que durante la guerra, consumió gran parte de las carnes exportadas de la Argentina. Este consumo ha llegado a constituir hoy una verdadera necesidad, por la falta de ganadería propia. En Roma se faenan los animales ya imposibilitados para el trabajo. "Il Corriere della Sera", nos da al respecto informes autorizados. La hipofagia aumenta día a día. En 1922 se faenaron 2.000 yeguarizos asnales y mulares en los mataderos de Roma, alcanzando la cifra a 5.000 cabezas en 1923. Basta esto para probar la necesidad que se experimenta en Italia de carnes aptas para el consumo de la población, como la que puede facilitarle nuestro mercado de exportación.

Con los datos que publicamos a continuación, puede constatarse la cantidad exportada en el lapso de tiempo arriba indicado:

NOVILLOS A EUROPA

Vapor, Exese Baron; fecha, julio 2 de 1923; destino, Hamburgo, cantidad, 260 novillos. Artus, julio 5 de 1923, Hamburgo, 450; Seapol, julio 5 de 1923, Roterdam, 262; Mont Genis, julio 8 de 1923, Génova, 260; Hindemurg, julio 14 de 1923, Hamburgo, 400; Grelgrant, julio 16 de 1923, Bilbao, 500; Altobizcar Mendy, julio 29 de 1923, Hamburgo, 297; Tasmania, julio 29 de 1923, Hamburgo, 297; Ansaldo San Giorgio, agosto 10 de 1923, Génova, 370; Grealdy, agosto 3 de 1923, 289; Greldon, agosto 10 de 1923, Génova, 325; Aya Mendy, septiembre, Hamburgo, 350; Ansaldo I, septiembre de 1923, Hamburgo, 350; Monviso, septiembre 26, Génova, 286; Yubi Maru, octubre 4 de 1923, Génova, 286; Arantrazu Mendy, octubre de 1923, 280; Ansaldo VIII, octubre 29, Génova, 270; Mont Genis, octubre 29, 328; Dionisio Stathatos, Noviembre, 272; Artus noviembre 24, Génova, 272; Oaklands Grange, noviembre 25, Génova, 420; C. Vissacarre, noviembre 27, Amberes, 200; Altobizcar Mendy, noviembre 30, Génova 328; Tirpitz, diciembre 4, Génova, 328; Kayak, diciembre 4, Hamburgo, 294; Sunkeath, diciembre 12, Génova, 450; Trenner, diciembre 15, Amberes, 303; Ansaldo S. G., diciembre 15, Amberes, 250; Traxandier, diciembre 21, Amberes, 300; Pacific Transport, diciembre 25, Amberes 297; Mont Everest diciembre 28, Génova, 391; Federico, diciembre 28, íd., 289; Londonier, íd. 29, Amberes, 300; Altuna Mendy, enero 4 de 1924, Amberes, 300; Rounton Grange, íd. 7, Amberes, 300; Ludendorf, íd. 8, Hamburgo, 422; Cap. Paul Lenier, íd. 18, Génova, 364; Suvier, íd. 18, Amberes, 300; Oliva, íd. 20, Hamburgo, 369; Talismán, íd. 24, Hamburgo, 369; Arditi, íd. 30, Hamburgo, 373; Malta Marú, febrero de 1924, Amberes, 249; Emilio, febrero 2, Génova, 396; Cadon, febrero 2, Génova, 396; Titanic, febrero 4, Génova, 469; Nervier, febrero 8, Amberes, 373; Cambriand Maid, febrero 8, Hamburgo, 342; Olimpier, febrero 14, Amberes, 269; Ansaldo II, febrero 16, Génova, 350; Harperley, febrero 13, Roterdam, 295; Olimpic, febrero 20, Venecia, 355; Cambriand Queen, febrero 20, Hamburgo, 260; Martín Sáenz, febrero 26, Génova, 250; Ansaldo I, febrero 26, Génova, 251; Greltone, febrero 29, Amberes, Monviso, marzo 1, Génova, 400; Indier, marzo 2, Amberes, 380; Belgique, marzo 2, Amberes, 251; Grankhill, marzo 6, Hamburgo, 416; Kingwood, marzo 14, Rotterdam, 314; Patagonier, marzo 17, Amberes, 379; Mont Cenis, marzo 25, Génova, 341; Ansaldo 1, marzo 26, Hamburgo, 343; Panaghes, marzo 29, Amberes, 400.

La representación hípica argentina en las Olimpiadas

Sabemos de muy buena fuente que el Comité Olímpico Argentino se muestra animado de los mejores propósitos para resolver en sentido favorable — como era lógico — la concurrencia de nuestro país en los deportes hípicos, en cuyas pruebas de selección hubo fallas que determinaron a aconsejar al jury lo contrario.

Había — estamos seguros — buenos jinetes capaces de salvar los obstáculos demostrando las condiciones que siempre han sabido caracterizar a nuestros connacionales, tanto civiles como militares, en este noble deporte.

Habrá mucho ánimo y un criterio menos restrictivo y exigente para resolver patrióticamente esta cuestión, en la cual nos lleva el empeño de hacer la representación que cabe cumplir en el extranjero a la República Argentina.

El Club Hípico, por su parte debe prestar su decidido concurso a ello, y ese concurso se ha visto animado de los mejores propósitos, dignos del programa de acción que desenvuelve.

Con estas intenciones y buena voluntad, estamos convencidos que se completará la delegación formada en principio por los capitanes Arribau y Fernández Bazán, que han sabido conquistar en otros torneos posiciones descollantes y los galardones de la victoria, en forma rotunda, que ha hecho honor a su patria.

Administración Nacional

Aduana de La Plata—

El Departamento de Hacienda entregó a la Aduana de La Plata 3199 pesos moneda nacional, suma destinada al pago de los haberes del personal de empresas particulares, por el mes de marzo último.

Padrón electoral de Entre Ríos—

De acuerdo con lo que dispone un decreto del Poder Ejecutivo, el Departamento de Hacienda giró hoy a la Sociedad Anónima "El Diario", de Paraná, la suma de 23.374 pesos, en pago de los gastos que demandó la impresión del padrón electoral de la provincia de Entre Ríos.

Caja de Jubilaciones—

Por descuentos del cinco por ciento a los haberes de los empleados de la administración, la Caja Nacional de Jubilaciones y Pensiones Civiles recibió del Ministerio de Hacienda 41.259 pesos moneda nacional.

Pago de suministros—

La Tesorería General efectuó los siguientes pagos al comercio Alonso, Pérez y Cía., por suministros a la Policía, 34.786 pesos moneda nacional; Francioni y Cía., por artículos provistos a la Intendencia de Marina y a la Dirección General de Navegación y Puertos y Gianell y Stoch, por suministro de forrajes a la Policía de la Capital, 41.259 pesos moneda nacional.

Museo Histórico Nacional—

El habilitado del Museo Histórico Nacional percibió de la Tesorería General 4205 pesos moneda nacional, suma destinada al pago de los sueldos por el mes de febrero, del personal de aquella dependencia de la Administración.

Caja de Ahorros de la provincia de Córdoba

SORTEO DE HOY

Con $	25.000	14743
" "	500	23958
" "	250	8979
" "	250	22141
" "	100	7725
" "	100	920
" "	100	11478
" "	100	13589
" "	100	20522

Ministerio de Instrucción Pública

Nombramientos renuncias y traslados

El presidente de la República suscribió esta tarde los siguientes decretos del Ministerio de Instrucción Pública.

Trasladar al profesor del Colegio Nacional J. Martín de Pueyrredón Sr. León Fischman al Colegio Nacional de Necochea para ocupar 15 horas de la misma categoría de que es titular el señor Juan P. Dorgia, debiendo pasar éste, en cambio de dichas 15 h. al Colegio Nacional J. Martín de Pueyrredón a desempeñar las 4 h. que deja el señor Fischman.

Aceptando la renuncia del cargo de secretario del Colegio Nacional N.o 1 de Rosario y nómbrasele Profesor en 6 h. de Ciencias y Letras en el mismo establecimiento.

Nómbrase Profesora de Lectura y Declamación 3 h, de la Escuela Normal de Profesoras N.o 1 de Rosario a la Sta. Sara Susana Páez.

—Le ha sido prorrogada la licencia acordada el 25 de febrero último, por el término de 15 días, sin goce de sueldo, a la secretaria de la Escuela Normal de Jujuy, señorita Rosa Gámez, debiendo continuar reemplazándola la señorita Mercedes Sánchez.

—Se acordaron las siguientes licencias:

Por seis meses, sin goce de sueldo, a la ayudante de taller de la Escuela Profesional de La Plata, señorita María A. Bengochea, y desígnase para reemplazarla a la señorita Margarita Palleja; al profesor de Historia Argentina y Americana del Instituto Nacional del Profesorado Secundario, doctor Emilio Ravignani, por el término de seis meses, sin goce de sueldo.

Cuarenta y cinco días, con goce de sueldo, a la maestra de grado de la Escuela Normal de Villa Dolores (Córdoba), señora María L. C. de Arrieta, debiendo substituirla entre tanto, la señorita María Estela Cámara.

A la profesora de Educación Física y Estética de la Escuela Normal de Posadas, señorita María Dolores Martínez, se le acordaron cinco meses, sin sueldo, y se nombra para reemplazarla, mientras ésta dure, a la señora Tulia E. de Acardi.

En la Escuela Normal de Rivadavia (Mendoza), seis meses a la maestra señorita Amanda Coumans y se designa substituta a la señorita María Elena Rivero.

Seis meses, sin goce de sueldo, al profesor de la Escuela Normal de Maestras de Catamarca, señor José P. Castro.

—Trasládase a la señora Carmen Vidal Luna de Arrieta, regente y profesora de una cátedra de ciencias y letras de la escuela normal de San Fernando a la similar de Villa Dolores, a ocupar las dos cátedras de ciencias y letras de que es titular la señora María Artemia Pagliari de Martínez, quien pasará a la primera de las escuelas nombradas a ocupar los cargos que deja la señora de Arrieta.

—Le han sido reconocidos los servicios prestados por la profesora de educación física y estética de la escuela normal de Mercedes (Buenos Aires), señora Josefa N. de Casado, en dos horas de igual asignatura desde el 1o. de marzo de 1921 hasta el 1o. de marzo de 1922.

—Considérase con goce de sueldo 14 días de la licencia de 45 que le fué acordada a la auxiliar de secretaría de la escuela normal de Bell Ville, señorita Rosa Sastre.

—Ha sido rectificado el decreto de 14 de marzo último, en la parte que se nombrara al señor Félix Nast Kemper en seis y cuatro horas de ciencias y letras e idiomas extranjeros, respectivamente, debiendo, en cambio, el señor Nast Kemper atender, por el corriente año, con el sueldo de las seis horas de ciencias y letras de que es titular la enseñanza de tres de zoología y botánica y cuatro de francés.

—Nombróse, para dictar ocho horas de idiomas extranjeros vacantes en el colegio nacional de Mendoza, por traslado de la profesora señorita Estela Diner, al señor Sidney T. Higgs.

—Le fué aceptada la renuncia en una de sus cátedras de idiomas extranjeros al profesor del colegio nacional de La Rioja señor Néstor Lister, y se le concede licencia en la segunda, sin goce de sueldo, hasta tanto se tome en consideración el traslado que formuló, designándose para reemplazarlo, entretanto, al señor Pedro N. Capdevila.

—Colegio Nacional M. Belgrano.— Le ha sido aceptada la renuncia al profesor de dibujo 4 horas señor Federico C. Woodgate y se ha nombrado en su reemplazo al señor Vicente Rossi.

—Ha pasado a prestar sus servicios de profesor de Italiano con 9 horas señor Emilio Zuccarini del Colegio Nacional M. Belgrano al Instituto Nacional del Profesorado Secundario, y se nombró para reemplazarle en su anterior destino a la Sta. Nella Pasini con 6 horas y al Sr. Menisio Paia con 3 horas

—Se traslada al Secretario de la Escuela Normal de Preceptores de Santa Rosa de Toay, Sr. Doiveo del Busto quien ha solicitado, a la Escuela de Comercio de La Plata, con el cargo de jefe de celadores.

—Trasládase al Colegio Nacional de San Isidro a la Profesora de Idiomas Extranjeros de la Escuela Normal del Profesorado de Lenguas Vivas, señorita Margarita D. de Correa Morales en reemplazo del profesor de la misma categoría co ncinco horas, señor Carlos Muzzio Saenz Peña quien pasara a su vez a sustituirla en la referida escuela.

Escuela Normal de Lomas de Zamora.— Le ha sido aceptada la renuncia al profesor de Literatura señor Maraseo Roca y se nombra en su reemplazo a la Sra. Lola B. S. de Bourguet.

—Fué prorrogada la licencia concedida son goce de sueldo a la auxiliar de Secretaria del Consejo Nacional de Paraná, Sta. Isaura C. Carraghi y desígnase para reemplazarla entre tanto a la Sta. Leones Raquel Cuerrico.

Concedióse licencia sin goce de sueldo al jefe de Trabajos Prácticos de Física del Colegio Nacional M. Belgrano señor Carlos Escribano y se designa para reemplazarlo al señor Cecilio Msaranco.

Colegio Nacional de Tucumán, le fué acordada licencia al Bibliotecario archivero Dr. Alberto Sussabox y desígnase para reemplazarlo al señor Daniel Correa.

Visita a la zona algodonera del Chaco

Mañana partirán los excursionistas

En el tren que parte mañana a las 22 horas de la estación Retiro (F. C. C. A.), se embarcará el grupo de excursionistas que concurrirán a la jira organizada por los Ferrocarriles del Estado.

El interés que ha despertado esta jira es grandísimo y las casas y firmas como así los Bancos etc., relacionados con los negocios de algodón, de tierras etc., del norte argentino, han visto con ella realizado el deseo que venían abrigando de poder conocer personalmente una zona llamada a tener tan gran desarrollo y que ya se puede contar con las mas ricas y productoras del país. Además como se ha aprovechado de una semana generalmente se considera feriada y se dedica para realizar viajes, esta jira que por la naturaleza de la misma requiere varios días, ha podido encontrar gran aceptación entre nombres de negocios que de otra manera las hubiera sido del todo imposible dejar la capital por una semana.

El entusiasmo que reina en la región Chaqueña, desde que se conoce la noticia de este viaje, es muy grande, habiéndose formado en todos los puntos en que se detendrá la comitiva de Comisiones Honorarias para atender y agasajar a los viajeros. Los colonos que allí trabajan y han sido la causa directa del engrandecimiento del Chaco, verán así el contento que se de imaginarse llegar a sus chacras a gentes dirigentes de la economía nacional, que directamente al contacto con ellos y sus necesidades podrán realizar a su favor una obra de provecho. Por esto la iniciativa de la Administración de los Ferrocarriles del Estado, es de todo punto encomiable, ya que demuestra no olvidar y antes bien ayudar, a los que con su trabajo mantienen y aumentan el tráfico de sus líneas.

Entre las noticias que merecen destacarse con relación a este viaje es la concurrencia del señor Alex Brown que casualmente llega en el día de hoy en el vapor Arlanza, haciendo el viaje desde Inglaterra a fin de conocer la zona algodonera argentina, pues representa una de las mas importantes firmas algodoneras de Manchester y viene comisionado por un sindicato de hilanderos con el fin de dedicar capitales a la colonización del Chaco con agricultores europeos, financiándoles su instalación y trabajo en el país, y comprándoles el algodón que produzcan.

Dada la demanda que hay actualmente en el mundo por algodón numerosos exportadores de lanas de este país han recibido pedidos de este producto, como también los fabricantes de hilados han sido solicitados por compañías extranjeras, por lo que la Unión Industrial Argentina ha designado a los miembros de su Sección Hilanderías, señores Fernando Pérez y Taurel, para que concurran a la excursión, de la que también formarán parte exportadores de lana.

El presidente del Consejo Nacional de Higiene Dr. Gregorio Araoz Alfaro forma parte de la comitiva, ha tenido la buena iniciativa de hacerse acompañar por un médico a fin de demostrar en los casos que convenga las formas sencillas de curación de algunas enfermedades. Se ve por este sencillo detalle que la jira podrá ser interesante y de provecho por muchísimos motivos.

Asociaciones Comerciales de la Alimentación

LABOR DE LAS MISMAS

En su local social de la calle Alsina 489, continúa desarrollando una activa labor, la Confederación de Asociaciones Comerciales de la Alimentación de la capital.

Concurren a las reuniones, los representantes de todas las sociedades federadas, los que aportan a la obra común un gran entusiasmo para facilitar a los gremios su favorable desenvolvimiento. La confederación tiene actualmente sometidos a estudio, varios asuntos importantes, de cuya solución depende su afianzamiento.

Zarpó esta tarde con destino a Amsterdam y escalas el paquete Flandria

Nutrido pasaje

Poco después de las 15, zarpó hoy de la Dársena Norte, con destino a Amsterdam, el transatlántico holandés "Flandria", con pasajeros, carga y correspondencia.

El citado paquete, perteneciente al Lloyd Real Holandés, hará escalas en Montevideo, Santos, Río de Janeiro, Bahía, Pernambuco, Las Palmas, Lisboa, Leixoes, Vigo, Cherbourg, Southampton y Amsterdam. De este puerto saldrá en viaje de regreso a Buenos Aires el 14 de mayo próximo, para encontrarse nuevamente surto en nuestro puerto a mediados del mes de junio próximo.

El pasaje—

Se embarcaron a bordo del "Flandria", con destino a Europa y puertos de escalas, entre otros, las siguientes personas:

Edmundo Paliemaerts, María Luisa R. de Paliemaerts, María Elvira Mercedes Paliemaerts, María Luisa María Paliemaerts, María Angélica Paliemaerts, María Elena Paliemaerts, Ildefonso Navaro Leitao, (Vice cónsul del Brasil en Rosario), María Antonieta Vallineq de Navarro Leitao, Hilda Navarro Leitao, Moarcyr Navarro Leitao, Herman Bosch, María Mila Durans Berasategui, T. W. Comber, Juan Domingo Albertotti, Clotilde Margarita Piriz, Adolfo M. de Fisch, Sara M. de Fisch, Esther Fisch, Demetrio Pérez Lombau, Avelino Argüelles, Ceferino Montero, Matilde Niederstadt, Andrés Ruibal, Eduardo García, Jean Henri Künzler, Pablo Hermann, Ana Meursing de Godthelp, R. W. Duka, Harry Leech, Elisabeth Schafrdh de Hermann, Ana Clara Hermann, Darío Rodríguez de la Fuente, Anna Godthelp Meursing, Clemencia Hotcemiller Jana Laia Schwartz, María Luisa Pardiñas, Isabel Donnet de Nieto Guerrero, Kurt Hollander, Emilio Domingo Pugila, Antonio Fusco, Emilia Romero, Pilar Izquierdo, Oscar Alonso, Ligia Montoyo, Elisabeth Koopmann de Harting, Ana B. de Voss, Emma Sava, Juan Luis Planes, María Duhau de Planes, Renee Planes, Albertus J. Mulder, José Alonso, Alfredo Montoya, Ramón López Luis, Honorio Solla González, Ernesto Voss, Pedro Crespo, Leonardus T. J. Castelyn, Chana Guthelt, Malka Keysman, Aida Sis, Catalina Evans, Elías Casis, Avelino Victorero Crespo, Hersz Rubinstein, Mnscha Merdka de Rubinstein, Jesús Piñero, Aurea L. Ocasis de Piñero, Arie Hakkers, Magdalena van der Huevel de Hakkers, Aaltje Hakkers, Jannigje Hakkers, Maaike Hakkers, Magdalena Hakkers, Arie Hakkers (J.), Pieternella Hakkers, Enrique Hakkers, Henri Griffault, Max Griesing, Auguste Paul Montigon, Juan A. Duéros, Laurent A. Durante, Ing. Guillermo H. Grimsrud, Manuela Galíndez, Ramona Galíndez, Julia Amalia Gelíndez, Carlos Cousiño, Barón Geoeges de Heeckeren, Roberto Gómez, Elena Adams de Gómez, María Julia Gómez Adams, Cayetano Brenna, Virginia Cerini de Brenna, María E. Brenna, Ada M. Brenna, Angel W. Rubio (Vice cónsul de España en Maldonado), Angel Rubio, Elodia Llana de Rubio, Jacinta Llana de Ferer, Aqpoline Moral de Lavenas, Albafie T. E. Lavenas, Paula J. Lavenas, Suzanna de Lonhienne, Jacques Lonhienne, Charles Kwanten (Cónsul de Bélgica en Punta Arenas), Charlotte Lange da Kwanten, Hendrick P. Cool, Guillermo Wilms (Ricardo Aretz, Emilia F. de Aretz. Máximo Cohn Federico Lahusen, Margarita S. de Lahusen, Werner Lahusen, Helena M. de Dressler, Emilia Maire de Mas de Bejar, Lía Martínez, Dosa Kohn, Bernardo Gutvein, Guido van Ysselsteyn, Conde Josen de Krorwin-Sokolowste, Rudolf Winkelmann Doctora Lucía Oelmann, Emilio Carrasco Blanco Guillermo Grünewadl, Adrian G. van Waveren, Maria M. V. B. de van Waveren, Juana de Ballay, Jacques Ballay Mauricio Weinstein Chodez, Andrés J. Wallace (Cónsul general de la República Argentina en Varsovia), A. de Wallace, Horacio Cruz, Elvira Echagüe de Cruz, Alicia Charlaix de Bally, Jacques P. Bally.

Viajeros conocidos—

Viaja a bordo del "Flandria" el director gerente de la Sociedad Anónima Importadora y Exportadora de la Patagonia, señor Roberto Gómez, en compañía de su señora esposa doña Elena Adams y la señorita María Julia Gómez Adams.

Al saludarle, el señor Gómez nos manifestó que emprende un viaje a Europa, por cuestiones relacionadas a negocios pertinentes a la empresa que dirige. Se propone desembarcar en Vigo, desde donde iniciará luego una jira por Inglaterra, Francia y Holanda, en cuyas naciones estudiará los mercados de importación y exportación de productos forasteros.

Emprenderá viaje de regreso a esta capital a mediados del próximo año.

Entre el pasaje de cámara del barco, figura además, el cónsul general de la República Argentina en Varsovia, señor Andrés J. Wallace, quien en compañía de su señora esposa doña Amanda Gamboa, desembarcará en Lisboa, para dirigirse en seguida a Francia. Después de una breve estada en París, partirá a Polonia, debiendo llegar a Varsovia a fines del mes de mayo próximo, a fin de iniciar sus funciones diplomáticas en el cargo que ha sido llamado a desempeñar. A este respecto, el señor Wallace, nos manifestó que tratará de intensificar empeñosamente las relaciones comerciales y diplomáticas entre nuestro país y Polonia, aspirando a conseguir consolidarlas durante su actuación.

El señor Hendrick P. Cool, director de la Sociedad Hipotecaria Holandesa y Río de la Plata, se dirige a Europa por una temporada que la prolongará durante un año, en el transcurso del cual, gestionará la solución de asuntos que atañen al desenvolvimiento económico de la mencionada institución financiera.

Profesorado Nacional en el interior

HABERES POR ENERO, FEBRERO Y MARZO

La Tesorería General de la Nación giró hoy el importe de las planillas de haberes y gastos de los siguientes establecimientos de enseñanza en el interior.

Por el mes de enero: Escuelas de Artes y Oficios de Paso de Los Libres y Jujuy, por el mes de febrero: Escuelas de Artes y Oficios de Paso de los Libres y Jujuy y Escuelas Profesionales de Santiago del Estero, La Rioja y Salta y por el mes de marzo: Escuelas Profesionales de La Plata y La Rioja.

A la Escuela Normal Mixta de Tandil le fueron giradas 7687 pesos m/n., en concepto de diferencias de haberes del personal docente la suma en cuestión figuraba en el Anexo K, de la ley N.o 11260.

Investigación de la Caja Nacional de Ahorro Postal

INCIDENTE ENTRE EL PRESIDENTE DE LA MISMA Y EL DIPUTADO BORDABEHERE

El diputado doctor Enzo Bordabehere, miembro de la Comisión investigadora de la Caja Nacional de Ahorro Postal, se trasladó esta tarde al local de la misma, acompañado por un contador, a fin de realizar una compulsa en los libros de dicho establecimiento.

El mencionado legislador fué recibido por el secretario de la Caja, quién, al enterarse de los motivos de su visita, le manifestó que por orden del presidente, señor Saravia, no podría permitirle realizara sus propósitos.

El doctor Bordabehere hizo presente que la Comisión estaba ya constituída en la Caja y que cada uno de sus miembros estaba autorizado para llenar su cometido en la forma que creyera conveniente, pero el secretario, después de conversar nuevamente con el señor Saravia, le hizo saber que la resolución de la presidencia era irrevocable.

En vista de lo ocurrido, el doctor Bordabehere se retiró, resolviendo dirigir una nota a la Comisión de que forma parte, haciéndole conocer la incidencia y solicitando se tomen las medidas del caso a fin de evitar la repetición de este hecho que, a su juicio, constituye una violación a sus privilegios parlamentarios.

Instrucción Pública

HOMENAJE AL NUEVO SUBINSPECTOR DE ESCUELAS MILITARES Y DE ADULTOS

Lucidas proporciones, dado el número de adherentes, promete alcanzar el banquete que se realizará mañana sábado, a las 20.45, en el restaurant "Conte", y con el cual los camaradas y amigos obsequian al señor Segundo Moreno, con motivo de su reciente ascenso.

Para ofrecer la demostración, se ha designado al señor Guillermo Tula.

Las adhesiones se reciben en el local Lavalle 1429. Los cubiertos deben ser retirados en el mismo restaurant hasta las 12 horas del sábado.

COLEGIO NACIONAL "MANUEL BELGRANO"

El secretario-tesorero del colegio nacional "Manuel Belgrano" recibió del Ministerio de Hacienda pesos 38.683 m.n., importe de la planilla de sueldos de aquel establecimiento de enseñanza, por el mes de marzo pasado.

ESCUELA PROFESIONAL No. 5

El mismo ministerio liquidó, además, la planilla de sueldos y gastos por el referido mes, de la Escuela Profesional No. 5 de la capital.

GUERRA Y MARINA

SUELDOS DEL ARSENAL DE GUERRA

La Dirección General de Arsenales de Guerra recibió, esta tarde, del Ministerio de Hacienda, 153.141 pesos moneda nacional, total de la planilla de haberes y gastos por el mes de marzo, de aquella dependencia de la administración.

LIQUIDACION DE GASTOS

A la Intendencia de Marina le fueron entregados, por la Tesorería General de la Nación, 231.000 pesos moneda nacional, a cuenta de los gastos de la Armada por el mes de marzo último.

PASAJES DE SERVICIO

Los comandantes de las divisiones de ejército 3a. y 4a. fueron autorizados para firmar órdenes de pasajes, encomiendas y cargas de servicio, destinados al personal de sus respectivas dependencias.

PASES EN LA SANIDAD DEL EJERCITO

Ordenóse, en la fecha, los siguientes pases:

Al hospital de la 5a. división de ejército, el cirujano de cuerpo doctor Pedro R. Castro, y al batallón 5o. de zapadores pontoneros, el asimilado a teniente 1o. doctor Efraín Martínez Zuviría.

CONSEJO DE GUERRA PARA SUBOFICIALES Y TROPAS

Ha sido nombrado jefe de la mesa de entradas y salidas del consejo de guerra permanente para suboficiales y tropas del ejército, con asiento en Córdoba, el capitán retirado Arturo Diani.

DESIGNACION EN LA COMISION DE ARMAMENTOS

Por decreto de la fecha, originado en el Ministerio de Guerra, la comisión de armamentos ha sido integrada con el teniente de fragata Guillermo E. Cobelo.

INSPECCION GENERAL DEL EJERCITO — MODIFICASE UN DECRETO

El P. E. ha modificado el artículo 6o. del decreto de fecha 21 de marzo último, el cual queda en la siguiente forma:

"Las direcciones generales y la división de remonta dependerán del inspector general del ejército en lo relativo a la preparación para la guerra.

A este fin, toda proposición de índole orgánica, que tenga atingencia con la preparación del ejército para la guerra, se tramitará por el estado mayor general."

La sarna en los lanares

Por enviar animales lanares con sarna viva, al Frigorífico "Cuatreros" (más de un 4 por ciento), la Dirección General de Ganadería ha hecho efectiva una multa de $ 292.50 al señor Graciano Alzueta, de Río Colorado (Río Negro).

Las funciones vespertinas en el Circo Sarrasani

Si grande fué el éxito alcanzado por la empresa Sarrasani, en la noche de su presentación, bien puede decirse que mayor ha sido todavía el de su primera matinee. Y se explica, el Circo es, para personas mayores, apenas un esparcimiento momentáneo, pero para los chicos, el público de todas las matinees, el espectáculo circense toma los contornos de un acontecimiento inolvidable.

Mañana sábado, y el domingo, habrá además de la función habitual, matinee a las 16; para ambas funciones de la tarde están ya en venta las localidades, y es recomendable apresurarse a adquirirlas, ya que también esta vez, mucho antes de que la representación empiece, la empresa se verá obligada a colocar el cartelito consagratorio de los grandes éxitos: "No hay mas localidades".

ESTADO DEL TIEMPO

Reina tiempo bueno y fresco en toda la República. Hubo heladas en Buenos Aires, Pampa Central, San Luis y Mendoza.

Prevalecen vientos suaves del rumbo sur en las provincias del este, suaves del norte en las del oeste y suaves del oeste en el sur del país.

La temperatura permanece bajo la normal en toda la República y hubo temperaturas mínimas bajo cero en Pampa Central, Río Negro, Chubut y Neuquén.

La presión se encuentra muy alta; estando sobre 776 mm. en Mendoza, San Luis, sur de Córdoba, Pampa Central, oeste de Buenos Aires y Río Negro.

Han caído lluvias en los siguientes puntos:

Buenos Aires. — Energía 3 mm., La Dulce 1, Las Nutrias 2, Necochea 2, Orense 5, Oriente 2, Pieres 1, San Francisco Bellocq 9.

Santa Fe. — Colmena 71 mm., Colonia Florencia 13, Garabato 75, Cuaycurú 20, Intiyaco 35, Lanteri 106, Malabrigo 50, Ogilvie 66, Reconquista 59, Tartagal 33, Villa Ana 80.

Corrientes. — Concepción 48 mm., Goya 48, G. Paz 134, Ita Ybaté 26, Mercedes 75, Paso de la Patria 50, San Cosme 54.

Chaco. — Avia Teray 4 mm., C. Largo 5, Charata 2, Charaday 39, De la Plaza 9, F. Aguilar 8, Gancedo 2, Horquilla 22, Lapachito 14, Las Breñas 5, Machagay 10, Oetling 19, Pinedo 9, Sáenz Peña 2.

Formosa. — Formosa 2 mm.

Misiones. — C. de la Sierra 28 mm., Posadas 21.

Santiago del Estero. — Aerolito 3 mm., Averías 5, Bandera 4, G. Escolta 7, Nasaló 7, T. Joung 5, Vilelas 12.

Altura de los ríos en metros

Paraná: Corrientes 4.17; Ita Ibaté 2.66; Ituzaingó 1.78; Posadas 2.04.

Uruguay: La Barra 1.22; Santo Tomé 2.36; Alvear 3.38; La Cruz 3.44; Yapeyú 3.38; Paso Libres 3.40; M. Caseros 2.98; Concordia 4.44; Uruguay 1.88; Gualeguaychú 1.62; Colón 2.40; San Javier 1.20.

Neuquen: Neuquen 0.67; P. Indios 1.86.

Limay: P. Limay 2.21; N Huapi 3.46.

Dirección General de Telégrafos de la Nación.

Palacio de Justicia

EL APORTE DEL ESTADO A LA CAJA NACIONAL DE JUBILACIONES Y PENSIONES FERROVIARIAS

Dictamen del Procurador General

El señor presidente del directorio de la Caja Nacional de Jubilaciones y Pensiones de empleados ferroviarios, elevó a la consideración del M. de Obras Públicas una nota comunicando el resultado del estudio matemático que se encomendara a la Contaduría de esa institución sobre la base de la técnica actual, de acuerdo con lo que establece el art. 60 de la ley No. 10.650 y a los efectos de la última parte del art. 8o. de la misma, que dispone que "cuando los recursos calculados no alcanzasen a cubrir el importe total de las jubilaciones que deberán ser satisfechas durante el año, la Nación contribuirá con la diferencia". Al dictaminar hoy en esta cuestión el Procurador General doctor Rodríguez Larreta, manifiesta que: "Examinado el cálculo consignado en los cuadros demostrativos que se acompañan sobre el probable movimiento de capitales e intereses que tendrá la Caja, no resulta, a mi juicio, demostrado que se haya producido la situación prevista en el art. 8o. de la ley No. 10.650, que obligue a la Nación a prestar la contribución que determina la parte final de dicha disposición legal.

En efecto: la primera parte del art. 8o. citado, establece que tanto el presupuesto de gastos como el monto de las jubilaciones y pensiones se atenderán durante el año con los fondos de la Caja; y el art. 9o. estatuye que esos fondos se formarán con los aportes del personal, recaudados de acuerdo con la ley No. 9653, con los descuentos forzosos sobre sueldos de los empleados y obreros ferroviarios y los aportes de las empresas, con el importe de las sumas pagadas de más y no reclamadas por el público, con las multas impuestas con arreglo a esa misma ley, con las donaciones y legados que se hicieren a la Caja, y por último, con los intereses de los fondos acumulados.

A su vez, el art. 11 preceptúa que las jubilaciones y pensiones que se acuerden en lo sucesivo se atenderán con los fondos y las rentas que se obtengan por esa misma ley 10.650, de lo que lógicamente se deduce que todas las erogaciones a cargo de la Caja... fondos y no solamente con los intereses percibidos, que constituyen una de las varias fuentes de recursos de la Caja.

Como se vé, al considerar que ha llegado el momento de recabar del Poder Ejecutivo Nacional, por intermedio de V. E. la cooperación que ofrece la disposición ya invocada del art. 8o. parte final, de la ley 10.650, el directorio de la Caja ha incurrido en un error de interpretación de la ley, que consiste en creer que sólo son las sumas provenientes de intereses las que quedan afectadas al pago de las jubilaciones, pensiones, gastos de administración, etc., siendo así que a ese objeto están destinados todos los fondos de la Caja enumerados en el art. 9o.".

En mérito de lo expuesto, el doctor R. Larreta es de opinión que el requerimiento que formula la Caja a fin de que la Nación contribuya con la diferencia a que refiere la parte final del art. 8o. de la ley No 10650 es, en la actualidad, improcedente y debe ser desestimado.

LA JURISDICCION EN LAS CUESTIONES SOBRE JUBILACIONES Y PENSIONES

La sucesión del doctor don Eduardo L. Bidau, reclamó ante el P. E. de la forma en que la Caja Nacional de Jubilaciones y Pensiones Civiles le ha liquidado el saldo de la jubilación del causante.

El Procurador General doctor Rodríguez Larreta ha dictaminado en este expediente, decidiendo que esta reclamación debe hacerse ante la justicia y no ante el Poder Ejecutivo, agregando a continuación:

"Como ya he tenido oportunidad de manifestar en los expedientes de don Juan José Galiano y de don Juan de la Cruz Olivera, el Estado tiene la representación de la Caja, no pudiendo ésta, en cambio, en su carácter de persona jurídica, ser demandada civilmente, de acuerdo con el artículo 42 del Código Civil. Esta conclusión se infiere a los términos de la ley No. 4349, que organizó la Caja.

En efecto: el artículo 1o. de dicha ley declara que los fondos y rentas de esta institución son de propiedad de las personas comprendidas en las disposiciones de la ley orgánica, y que con ellos se atenderá al pago de las jubilaciones y pensiones que se acuerdan de conformidad con la misma. Del artículo 4o. se desprende que los fondos y rentas no ingresan al fisco sino a la Caja, y del artículo 10, en cuanto establece que en ningún caso podrá disponerse de los fondos de la Caja para otros fines que los mencionados en esta ley, bajo la responsabilidad de los directores, se deduce también que es la misma Caja la que maneja sus fondos, independientemente del Poder Ejecutivo.

La intervención de este último en los expedientes de jubilación y pensión está circunscripta a los casos determinados en los artículos 23, 30 y 57. Las dos primeras de estas disposiciones legales se refieren a la elevación al Poder Ejecutivo para su aprobación, de las resoluciones de la Junta de la Caja que acuerdan o deniegan jubilaciones o pensiones, estableciendo el artículo 57 que cuando dicha Junta haya denegado una jubilación o pensión, el Poder Ejecutivo, oído el Procurador General de la Nación, resolverá el caso en acuerdo de ministros.

El Poder Ejecutivo ejerce, pues, en las cuestiones sobre jubilaciones y pensiones la jurisdicción que le corresponde en último grado en el orden administrativo y que consiste en aprobar o desaprobar las resoluciones de la Junta que acuerdan o deniegan los beneficios reclamados, pero no tiene intervención alguna en las cuestiones accesorias, como pago de haberes, impugnaciones de cargos formulados por descuentos no efectuados, etc., las que son del resorte exclusivo de la Caja.

La doctrina sustentada en el fallo pronunciado por la Suprema Corte de Justicia Nacional en el juicio promovido por don Vicente del Cueto contra el Gobierno Nacional, sobre jubilación, no resulta contraria a la conclusión que dejo sentada, si se advierte que en dicho juicio se reclamaba contra ninguna liquidación de haberes sino que se perseguía el reconocimiento del derecho a obtener la jubilación, que la Caja y el Poder Ejecutivo habían desconocido.

Siendo ello así, no es extraño que la Corte haya declarado que el Gobierno Nacional podía en ese caso ser demandado, pues que se trataba del especificado en el artículo 57 de la ley No. 4349 que atribuye al Poder Ejecutivo la función de dictar la resolución definitiva, dentro del orden administrativo, y toda vez que en tal emergencia el Poder Ejecutivo ejerce las atribuciones que le han sido conferidas por el inciso 1o. del artículo 86, de la Constitución Nacional.

Pero, la reclamación que formula en el presente caso la sucesión del doctor Bidau suscita una cuestión agena al derecho, en sí, de obtener jubilación, que no ha sido desconocido, y ninguna disposición existe en la ley No. 4349 que sujete a la revisión del P. E. las resoluciones de la Junta que no sean las mencionadas en los artículos 23, 30 y 57. Esta ha sido también la opinión de mi antecesor el doctor Matienzo en el caso de don Salvador Poudal y otros análogos".

En mérito de lo expuesto el doctor Rodríguez Larreta opina que no corresponde al Poder Ejecutivo resolver la cuestión que promueve en este expediente la sucesión del doctor Bidau.

JUZGADO DEL Dr. FIGUEROA

Falló hoy el juez de lo civil doctor Marcos A. Figueroa en los autos seguidos por don Servando García Casabal contra los señores Wallace y Compañía, por cobro de honorarios, admitiendo la demanda.

JUZGADO DEL Dr. PESSAGNO

Esta tarde el juez del crimen doctor Atilio Pessagno pronunció los siguientes fallos:

Carmen Vizcaíno de Méndez, española, de 24 años de edad, casada, por supresión y suposición de estado civil en la persona del menor Alfredo E. Milano; un año de prisión condicional.

—Pascual Bruno, argentino, de 21 años de edad, soltero, jornalero, por violación de domicilio; dos años de prisión.

—Luis Alberto Zino, argentino, de 30 años de edad, mecánico, por hurto; seis meses de prisión.

—Manuel Artizo, español, de 19 años, soltero, jornalero, por lesiones; dos años de prisión condicional.

—Manuel Barges, argentino, de 46 años, casado, sargento retirado, por hurto y usurpación de títulos y honores; dos años de prisión.

—Ramón Aguirre, argentino, de 27 años, soltero, cardador de lanas por abuso de armas y atentado contra la libertad de trabajo; dos años de prisión.

JUZGADO DEL Dr. GARCIA RAMS

Resolvió hoy el juez del crimen doctor A. García Rams los siguientes procesos:

Antonio Suello, argentino, de 22 años, soltero, vendedor de diarios, por homicidio en la persona de Agustín Torelli y lesiones a otros, hechos ocurridos el 18 de febrero de 1923 en la calle Córdoba, 3999; dos años de prisión.

—Ignacio Agüerceche, argentino, de 18 años, tipógrafo, por hurto; un año de prisión.

POR CORRUPCION DE MENORES Y HOMICIDIO

Acusaciones del fiscal doctor Porcel de Peralta

Tres años de prisión solicitó hoy el fiscal del crimen doctor Ramón Porcel de Peralta para Luis María Pernano Falch, argentino, de 26 años, casado, procesado por corrupción de menores.

—También acusó hoy el doctor Porcel de Peralta en otro proceso, por homicidio y corrupción de menores, incoado, a Antonio Badoza, argentino, de 26 años, soltero, proxeneta, quien el 14 de febrero pasado, en la calle Rivadavia y Rioja, sin que mediara discusión previa, ni agresión de ninguna especie, dió muerte a Miguel Millán, disparándole cinco tiros de revólver desde corta distancia, algunos de los cuales, hallándose la víctima caída en el suelo y privada de toda defensa.

En su acusación el fiscal pide para Badoza la pena de veinticinco años de prisión, accesorias y costas.

CAMBIOS BANCARIOS DEL DIA — A LA VISTA

BANCOS	Inglaterra	Francia	España	Italia	Alemania	Suiza	Bélgica	Holanda	E. Unidos	Brasil
Nación Argentina	13.11	17.95	40.58	13.37	—	53.33	15.18	—	303.40	—
Provincia de Buenos Aires	12.99	16.47	40.80	13.06	—	52.48	12.88	111.41	302.04	33.40
Alemán Transatlántico	13.14	17.69	40.58	13.21	—	53.18	11.90	113.07	301.09	34.2[illegible]
Anglo-Sudamericano	12.80	15.95	38.78	12.77	—	51.51	12.77	109.79	298.63	33.40
Argentino	12.98	17.50	40.10	13.40	—	52.40	15.—	110.—	298.—	34.60
Argentino-Uruguayo	13.15	17.80	40.70	13.20	—	53.90	15.15	112.—	[illegible]	34.30
Británico de la América del Sud	12.99	16.65	40.73	12.99	—	52.73	13.45	110.86	303.04	33.[illegible]
Comercial del Azul	12.89	16.29	40.56	12.94	—	52.30	12.77	110.33	300.—	33.40
Córdoba	—	—	—	—	—	—	—	—	—	—
Español del Río de la Plata	—	—	—	—	—	—	—	—	—	—
Francés del Río de la Plata	42 3/4	14.—	5.82	17.60	—	4.41	17.63	2.06	131.—	—
Francés e Italiano de la A. del Sur	12.08	17.62	40.23	13.37	—	4.34	17.58	2.05	131.80	—
Galicia y Buenos Aires	13.14	17.80	40.50	13.20	—	53.20	15.—	113.—	303.10	—
Germánico de la América del Sur	13.14	17.69	40.58	13.21	—	52.22	14.90	113.07	304.09	0.33
Holandés de la América del Sur	41 5/8	12.60	5.58	17.—	—	4.24	14.05	3.05	133.—	—
Italia y Río de la Plata	41 7/8	17.60	5.58	16.88	—	4.66	14.75	2.02	133.—	39.700
Italo-Belga	41 0/16	12.70	5.50	16.05	—	4.27	15.08	2.01	133.50	—
Italo-Sudamericano	12.03	17.68	40.86	52.85	—	52.55	14.93	110.20	300.—	33.60
Londres y Río de la Plata	12.98	16.50	40.70	13.10	—	52.73	13.45	110.36	302.04	33.70
Nuevo Banco Italiano	13.08	0.181	0.405	0.154	—	0.529	0.154	110.80	301.50	34.10
Popular Argentino	13.12	17.90	40.60	13.40	—	53.50	15.30	112.50	302.—	34.40
Royal Bank of Canadá	42 1/2	14.05	5.84	17.58	—	4.30	17.70	2.05	131.35	34.20
The National City Bank of New York	13.10	18.18	40.80	13.51	—	53.35	15.55	113.07	302.27	0.34
The First National Bank of Boston	13.16	17.86	40.65	13.39	—	53.60	15.10	113.07	308.40	34.—
The Yokohama Specie Bank	13.11	17.95	—	—	—	—	—	—	301.30	0.24

COMERCIO

Segunda rueda

dula H. Arg. 8172, abril 14: 000 a 100.30.
4.a serie, abril 15: 3.000 a 00.
5.a serie, abril 14: 20.000 a 10.
fin mes: 35.000 a 97.40.
6.a serie, abril 14: 31.000 a 97.
fin mes: 30.000 a 97.20.
7.a serie, abril 14: 7.000 a 70.
8.a serie, abril 14: 15.000 a 40.
11.a serie, abril 14: 10.000 97.70.
13.a serie, abril 14: 54.000 5.20.
14.a serie, abril 14: 14.500 5.30.
15.a serie, abril 14: 5.000 97.
16.a serie, abril 14: 10.000 6.80.
18.a serie, abril 14: 8.000 a 5.20.
19.a serie, abril 14: 38.400 5.40.
20.a serie, abril 14: 188.000 5.40.
Crédito Arg. Int. 1923, abril 14: 9.000 a 95.40.
1911, abril 12: 1.500 a 87.
abril 14: 37.000 a 87.
Bonos (sem.) 9142, abril 14: 1.700 a 88.80.
Emp. Convención 2 1|2, abril 14: 100 a 32.60.
Deuda B. A. 6 o|o, abril 15: 5.000 84.80.
Saneamiento La Plata, abril 14: 000 a 83.10.
Banco Hogar Arg., abril 14: 400 46.40.
Banco Provincia, abril 12: 934 a 04.
Banco Español, mayo 31: 2.100 18.50.
Sansinena, abril 14: 50 a 95.

MERCADO DE CAMBIOS

Segunda rueda

$ oro

Libras, 41. 1|2.
Francos, 12.57.
Belgas, 14.80.
Suizos, 4.25.
Florines, 2.00.1|2
Liras, 16.95.
Pesetas, 5.57.
Dólares 132.60.
Reis, 33.200.
Montev., 3.3|4.o|o.

BOLSA DE MONTEVIDEO

MONTEVIDEO, abril 11. — En la primera rueda de hoy en esta Bolsa se anotaron los siguientes negocios: Títulos Z a $ 93.10; id. R a 95.30; Palacio Legislativo a 85.10; Palacio Legislativo, fin de mes a
Deuda Consolidada a 68.20.
Deuda Obras Públicas 1918 a $ 85.60.
Títulos 1923 a 92.80.

MERCADO CENTRAL DE FRUTOS

Ventas de hoy

Segunda esquila, cruza mediana: 3000 kilos a $ 17, 3000 a 17.50, 3000 a 16.
Cruza gruesa: 7000 kilos a pesos 15.70, 4000 a 15.50, 2000 a 15, 3000 a 14.70, 2000 a 14.50, 2000 a 13
7000 a 11.50.
Borregas: 7000 kilos a $ 16.6
4000 a 16, 2000 a 15.50.
Lana cruza gruesa enfardada: mil kilos a $ 16.40.
De Santa Cruz, cruza fina y m
diana: 20 mil kilos a $ 24.50.
Cruza fina del Chubut: 20 m
kilos a 23.
Pedazos: 5000 kilos a $ 19, 50
a 18, 5000 a 17.
Pieles lanares: lanudo consum
200 kilos a $ 1.60, 200 a 1.57, 5
a 1.55, 1000 a 1.50, 300 a 1.45.
Desecho: 300 kilos a $ 1.40, 2
a 1.37, 700 a 1.35, 1500 a 1.35, 2
a 1.25.
De Santa Cruz: 200 kilos a $ 1.
Corto, Chubut: 4000 kilos a
sos 1.25.
Corto y pelado, consumo: 1000
los a $ 1.45, 300 a 1.42, 1500 a 1.
700 a 1.35, 800 a 1.33, 1.500 a 1.
700 a 1.25, 1000 a 1.20, 500 a 1.
2000 a 1.1.
Borregos: 400 kilos a $ 1.10,
a 1.05.
Cueros vacunos: 250 a $ 13;
a 12.90, 100 a 12.80, 150 a 12.
200 a 12.50, 100 a 12.30, 150 a
00 a 50, 50 a 1.
Especiales: 100 cueros a $ 13.
Salados de carnicería: 250 cue
a $ 0.70, 770 a 0.69, 165 a 0.65,
a 0.66, 200 a 0.63.
Chaqueños: 270 cueros a $ 0.75.
Becerros y nonatos: 200 cueros
$ 11.50, 300 a 11.20, 400 a 11, 2
a 10.50, 150 a 10.
Potros: 120 cueros a pesos 7,
a 6,80, 150 a 6.50, 100 a d.
Cerdas: 200 kilos a $ 22, 400
21.50, 800 a 21, 200 a 20.50, 40
20, 300 a 19, 300 a 18.50, 200 a
200 a 17.
Colas: 10 kilos a $ 32.
Corderitos: 30 docenas a $ 6.
Cueros de nutria: 150 kilos a
sos 19.5, 20 a 17, 30 a 15, 50 d
nas a $8.
Cueros de cabra: 1000 kilos a
sos 15.50, 8000 a 14.20.
Cueros de guanaco: 150 cuero
$ 1.50.
Cueros de liebres: 200 a $ 0
200 a 0.20.

Lana entrada	146.833 k
Salida	103.069
Entrada total	30.929.632
Existencia	3.085.364

MERCADO DE PATATAS

(Est. Casa Amarilla)

Han entrado hoy en este mercado bolsas de patatas; en Bs. Aires, 2165 tal: 9881 bolsas de patatas.
Precios de venta: Mercadería según se y estado, de $ 0.50 a 0.80 lo kilos.

MERCADO DE PASTO

(Est. Caballito)

Han entrado hoy en este mercado fardos grandes y 3797 id chicos; en legiales: 2873 id grandes y 78 id ch en Sola: 68 id grandes; en Palermo id grandes y 485 id chicos. Total: fardos grandes y 7620 id chicos.
Precios de venta: Pasto alfalfa en dos grandes, de $ 30 a 67 los 1000 id chicos, de 28 a 60; id mezcla, de grandes, de 27 a 45.

MERCADO DE ABASTO PROVEEDO

Fueron descargados en este mercado chatas y carros 580.000 kilos de fi y 820.000 kilos de verduras en gener 14 vagones del F. C. C. de B. A. 73.700 kilos, que sumados a los anter nos arroja un total de 893.700 kilo verduras.
En condiciones análogas a las del anterior se efectuaron hoy las ventas habiendo cambios que citarse especiali le por su importancia, siendo los pre en general sostenidos para todas las tegorías.

PRIMERA EDICION

11 DE ABRIL DE 1924

El castigo de los tránsfugas

Como resumen de crónica hemos puesto de relieve ayer el fracaso estrepitoso, llamado a la más ejemplar de las enseñanzas, que acaba de revelar el escrutinio de las elecciones bonaerenses para el grupo microscópico que intentó producir un cisma en la Unión Cívica Radical de la Provincia. Se trataba de quienes, so color de un movimiento "antipersonalista", echaban las bases de un conglomerado con la bandera reaccionaria del personalismo histórico del "régimen", según la cual las fuerzas políticas deben someterse a la influencia gravitacional exclusiva del Jefe del Estado, ante quien se brindan para recibir de ella las condignas direcciones. Porque ese fué el propósito de los rebeldes que alzaron el grito de segregación en un rapto de teatralidad cuyos aspavientos se recuerdan todavía: congregarse alrededor de la enseña sensualista del Poder, sin el menor escrúpulo por la propia tradición de su pasado. Tan seguros del éxito se mostraban que pretendieron conseguir el aplazamiento de los comicios nacionales para disputar la mayoría el partido que osaban repudiar. De ahí que, recogidos aún, emplazaron a todos para el día de las urnas provinciales: ya sabría la opinión quiénes eran, cuántos sumaban y que prestigio cobraba su tendencia...

Los números han cantado ya. En esta hora de mareo para los enanos, que es de afirmación para los fuertes, el pueblo ha pronunciado una vez más su irrecusable veredicto. La masa compacta y recia del Radicalismo histórico ha salido a la palestra y el resultado de la acción marca un escarmiento para la codiciosa veleidad de quienes soñaron, si no con derribar el baluarte levantado por las grandes energías ciudadanas, al menos con sembrar la descomposición y la anarquía en el organismo partidario. Este, por el contrario, se ha retemplado y fortalecido en el entrevero, porque se ha hecho de nuevo una espontánea depuración al reventar el absceso y la unidad disciplinaria es más íntima en los cuadros de la vasta formación que, al frente de los destinos de la gran Provincia, encabeza el proceso de la integración general que se opera en la República.

Ejemplar es la lección. Y si no resulta la primera, pues en situaci de su clase se ha producido con riable identidad de efectos, la ma tud del castigo que ella inflige a tránsfugas es una sanción de la ciencia popular, que pone una láp sobre las defecciones sugeridas por despecho y acicateadas por el sensualismo de la vieja logrería. A la hora de éstas no hay un argentino que no aprecie la exacta significación del fenómeno, aunque no todos le asignen públicamente la trascendencia que reviste para la orientación política nacional, sobre la base de los grandes postulados que impusieron la realidad de la verdadera democracia.

Esos grupos aislados, que vivieron siempre en discrepancia íntima con el grueso de las fuerzas fecundas, porque no asimilaron jamás su espíritu ni profesaron la doctrina cabal de la acción inflexiblemente rectilínea, no se disgregan hoy por la necesidad positiva de una lucha que no sienten: se desprenden solos de la columna en marcha, convencidos de que no está su puesto en el combate sin tregua, que es el gaje natural de ese avance continuo, y ensayan la apostura cismática embozada en la necesidad de una sumisión a los ídolos flamantes por ellos mismos descubiertos.

El pueblo ha demostrado, por su parte, que es nervio de un partido a cuyo esfuerzo debe el País la definición de su personalidad en el mundo, y frente a las traiciones de los unos y a las declinaciones de los otros, se ha erguido para afianzar el predominio legítimo de las sanas corrientes que impulsan los grandes derroteros. De su actitud colectiva ha resultado una enseñanza a cuyos efectos empezamos a asistir, porque se traduce ya en la condensación de dos únicas entidades antagónicas: el Radicalismo y sus adversarios, mancomunados éstos en el contubernio estrecho de todos los apetitos.

Ayer se ha protocolizado el acto en el Congreso. La provocación se acoge en las filas con la entereza de estar en la verdad y en la justicia, con el pueblo y para el pueblo. Este ha decretado ya su primer castigo, y se refiere a los tránsfugas. Mañana se cruzará, enhiesto, con los otros.

Las malevolencias de "La Nación"

"La Nación", mentirosa y malevolente, al comentar el resultado de las últimas elecciones de la Capital y en que una confabulación le arrebató el triunfo que legítimamente le correspondía a la Unión Cívica Radical, dice que el plebiscito de 1916, que llevó al gobierno al doctor Yrigoyen, no tuvo la fortuna de repetirse y que cada vez que fueron requeridos los sufragios del pueblo, la contestación fué el repudio del radicalismo, que fué derrotado.

"La Nación" miente sencillamente. Durante la presidencia del doctor Yrigoyen, y aunque esto por conceptos de deber, por el cargo que ejercía y por las graves atenciones del gobierno, no tuvo ingerencia alguna en la acción de su partido, no se perdió elección alguna, venciendo al socialismo que era la fuerza adversa organizada.

"La Nación" con todo descaro se hace la olvidadiza, y para probar cuanto puede en sus opiniones la pasión y el rencor que almacena contra la Unión Cívica Radical y el eminente ciudadano que la condujo a la realización de sus postulados, vamos a reproducir las cifras obtenidas por el radicalismo en las cinco pruebas comiciales a que el pueblo de la Capital fuera convocado durante su gran gobierno.

En 1916, la Unión Cívica Radical lleva a la elección que consagró al doctor Yrigoyen presidente de la Nación, 61.550 votos contra 52.989 del socialismo.

Dos años después, en 1918, los votos radicales alcanzan la cifra de **74.266** contra **49.974**. ¡Ese era el repudio del pueblo de la Capital al gobierno del doctor Yrigoyen!

En 1919, a pesar de que la candidatura del doctor Gallo, para sedidatura del doctor Gallo, para senador, no satisfacía a la gran mayoría del radicalismo, que fué a la lucha sin entusiasmo, también triunfó la Unión Cívica Radical, obteniendo **50.843** votos contra el socialismo que tuvo **48.078**.

En 1920, la Unión Cívica Radical llega al número de **60.553** votos contra **55.000** del socialismo.

PAISES	1922	1923
Holanda	107	105
Suecia	78	88
Portugal	66	81
Finlandia	34	33
Dinamarca	19	29
Noruega	7	7
Otros países	68	58
Total Europa	8.133	7.995
ASIA		
India	1.872	1.751
Japón	3.200	2.372
China	1.334	1.541
Otros países	53	53

En 1922, la Unión Cívica Radical lleva a las urnas **68.195** sufragios contra **54.813** socialistas.

Así triunfaba nuestro partido bajo el gobierno del doctor Yrigoyen, y estos antecedentes dicen con toda elocuencia con cuanta verdad se ha podido afirmar en el manifiesto que comenta "La Nación", que la Unión Cívica Radical ha sido vencida el mes pasado en la Capital por la confabulación de todos los elementos adversos al radicalismo y por la traición dentro de sus filas, haciéndole perder la representación que tenía en el Senado. En las elecciones realizadas en 1923 y 1924 la Unión Cívica Radical fué vencida por obra y gracia del actual Presidente, quien le impuso dos sacrificios consecutivos, sin razón alguna que los justificara.

EL CONTUBERNIO

El hecho consumado ayer en el Congreso por un grupo desprendido de la representación radical de la Cámara de Diputados, que se ha rebelado contra la tradición y dignidad de la Unión Cívica Radical, a cuyos esfuerzos debe la posición que disfrutan, al realizar un contubernio vergonzoso con las agrupaciones adversas a sus postulados, en absoluto antagónicas, a la obra de reparación cumplida por el pueblo argentino, viene a poner de manifiesto, que la conjuración tramada contra ella, se desarrolla con todos los caracteres de un plan trazado bajo los auspicios de los hombres que gobiernan el país.

No cabe la menor duda, desde que los diputados radicales que han hecho el contubernio con el "régimen" y el socialismo, son los mismos que han declarado públicamente su solidaridad con el mismo gobierno.

La presidencia provisoria de la Cámara ha sido adjudicada a quien se ha colocado al margen del partido Radical, anotándose la circunstancia sugerente de pertenecer a una minoría, y que en los 72 votos obtenidos, los diputados de origen radical, sólo han estado representados por 25.

Con el contubernio radical-conservador-socialista de la Cámara, se protocoliza la confabulación denunciada contra la Unión Cívica Radical y que tuvo su ratificación en los comicios del 23 del pasado.

Ya no hay nada que esperar. La defección a los ideales de la Unión Cívica Radical, ha tenido su confirmación plena y pública. El pueblo, que tantos sacrificios realizó, para alcanzar la reparación anhelada, como en las horas más solemnes de la cruenta lucha sostenida, debe, haciendo honor a su tradición, reafirmar su fe y su voluntad inquebrantable de impedir, que la integridad y solidaridad de la Unión Cívica Radical, se vean amenazadas por la criminal tentativa de destruir lo que tanto esfuerzo exigió levantar.

LA EPOC

las balanzas

diferencia de "algunos"

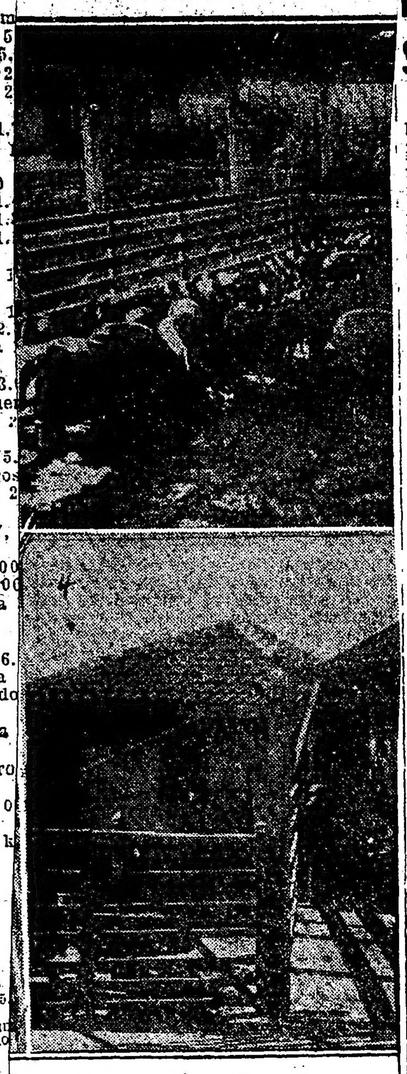

vivo en Liniers. — (2 y 3) Porcinos y va modelos de las balanzas modernas

Ahora esa fisonomía de la operación deberá cambiar. Lo impone así una ley. Y las leyes tienen que cumplirse.

El plazo de su aplicación fué postergado por el Ministerio de Agricultura, pero ha llegado ya el momento de entrar definitivamente en vigor.

Los animales se negocian al "peso vivo" y para determinarlo hay que usar necesariamente de las balanzas. De su instalación se ha encargado la Municipalidad de la capital.

Pero se ha dicho que las básculas son anticuadas e inadecuadas; que antes servían para pesar carretones; que no tienen la precisión debida y en suma que se prestan para confusiones y errores que pueden llegar a ser perjudicial.

Ayer se comenzó la operación que se ha repetido a título de ensayo, como lo decimos, esta mañana.

Servicio telegráfico especial para LA EPOCA de la United Press y de nuestros corresponsales

El problema de las reparaciones

El informe de los peritos sobre las reparaciones

PARIS' 11 (U. Press) — Escribiendo Pertinax en "L'Echo de Paris" dice que es muy posible que Poincaré pida que los miembros de la Comisión de Reparaciones basen la aceptación del informe de los expertos, de acuerdo con las siguientes condiciones: el arreglo de las deudas interaliadas, cuando menos en lo que se refiere a la parte adeudada por Francia a Inglaterra; que los aliados prometan participar en la nueva ocupación económica del Ruhr en caso de que Alemania deje ra de cumplir sus compromisos; en el mantenimiento del statu-quo en el Ruhr, el "regie" ferroviario y el acuerdo de Micum para el caso en que Alemania no cumpliera las propuestas y en su ratificación por el Reichstag.

BERLIN, 11 (Especial) — La mayoría de los comentarios editoriales se inclinan a juzgar que el informe de los peritos constituye una base para las negociaciones.

Los gritos de "inaceptable" con que fueron recibidos los planes anteriores no se oyeron esta vez.

El "Vorwaerts" dice que rechazar este informe sería una tontería rayana en catástrofe.

LONDRES, 11 (Especial) — Los diarios en sus comentarios a los informes de los expertos, no entran en consideraciones de detalle.

En general, interpretan los informes como una base nueva, comercial, para el estudio del complicado problema de las reparaciones desde nuevos puntos de vista. Reconocen al mismo tiempo que todo depende de la forma en que el proyecto de los expertos sea acogido por Francia y Alemania, y admiten que la situación a este respecto parece bastante complicada a causa de la proximidad de las elecciones en ambos países, cuyos resultados no se pueden prever.

También sostienen que sería inútil esperar de estos informes algo mejor que de las tentativas similares hechas anteriormente, a no ser que Francia acepte la condición establecida por los expertos, de tratar al Reich como una sola unidad política y de convertir en "invisible" la ocupación del Ruhr.

Los órganos lamentan que no se haya concedido a Alemania una moratoria verdadera, y algunos dudan de si las sumas fijadas quedan realmente dentro de los límites de la capacidad de Alemania.

PARIS 11, (Especial) — La instalación de un alto funcionario que vendría en la práctica a ser el dictador de los cambios en el mundo entero, y cuya nacionalidad sería probablemente norteamericana constituye una de las proposiciones más significativas del dictamen general de los peritos en la parte que recomienda la creación de una Comisión de Transferencia de los fondos de reparaciones, compuesta por un agente general de los pagos a cuenta de reparaciones y por otras cinco personas de gran pericia en asuntos referentes a cambios internacionales y finanzas en general, en representación de las cinco potencias aliadas y asociadas, o sea: Estados Unidos, Francia, Gran Bretaña, Italia y Bélgica.

Cada uno de estos cinco peritos habrá de ser designado por la Comisión de Reparaciones previa consulta con el miembro del Directorio General del nuevo Banco de Emisión que pertenezca a la nacionalidad a la cual corresponda el nombramiento. El presidente de la Comisión de Transferencias será también designado por la Comisión de Reparaciones y se considera que si el presidente es un hombre de carácter dirigirá con toda fectividad personal la tarea de la Comisión y actuará el mismo como fiscalizador de las transferencias de fondos del nuevo Banco Emisor a las distintas naciones acreedoras, escogiendo por sí el momento y los medios más adecuados, pero convocando consultivamente a los demás miembros de la Comisión de tiempo en tiempo para que presten aprobación a sus actos.

Match de football

VIGO, 11 (U. Press) — Realizóse un partido de football entre los equipos uruguayo y de Vigo. Presenciaron el desarrollo de la prueba 20.000 personas. El field que se hallaba muy mojado a causa de las lluvias dificultó el partido restándole lucimiento.

Ganaron los uruguayos por tres tantos contra cero.

El domingo volverán a jugar los mismos equipos.

Los propósitos del mayor Zanni

LONDRES, 11 (U. Press) — El aviador argentino, mayor Zanni, regresó procedente de París, entendiéndose que su visita tiene relación con las instrucciones oficiales que recibió del gobierno de su país acerca del vuelo.

Actualmente está proyectando firmar mañana o el lunes un contrato para la adquisición de máquinas británicas.

El conocido aviador permanecerá en Londres hasta la fecha del comienzo del vuelo.

El feminismo en España

MADRID, 11 (Especial) — La primera mujer que ocupa un cargo colectivo en España ha sido la profesora Carmen Lucena, la cual fué elegida concejal de la ciudad de Ronda y se ha posesionado de su cargo.

La nueva concejal se distinguió en el desempeño d su profesión, y es una persona de elevada mentalidad. Fué legida para el cargo por sus compañeros de la Asociación Local de Maestros para que los represente ante el nuevo Ayuntamiento de Ronda, y ha preparado un programa de protección al niño, el cual piensa implantar en breve.

Mr. Lloyd George, enfermo

LONDRES, 11 (U. Press) — Lloyd George se ha visto obligado a no salir de su casa debido a que sufre de un catarro bronquial.

Su dolencia no es de cuidado.

El regreso de Mussolini a Roma

ROMA, 11 (Especial) — El regreso del Sr. Musolini a esta capital fué triunfal.

Una muchedumbre entusiasta lo aplaudió frenéticamente a su paso, y durante toda la noche las bandas de música y la profusa iluminación de la ciudad festejaron el acontecimiento.

En la ciudad de Reggio Emilia los carabineros se vieron obligados a intervenir para abrir paso al automóvil del jefe del Gabinete, a quién sus admiradores querían abrazar.

Actitud del senador Wheeler

WASHINGTON, 11 (Especial) — El senador Wheeler, al ser notificado de su procesamiento por el Gran Jurado Federal, anunció que no iría de ningún modo a Montana, sino que, al contrario, permanecería en Washington para seguir actuando como fiscal en las investigaciones senatoriales contra Mr. Daugherty y el Departamento de Justicia.

"Mi procesamiento — agregó Mr. Wheeler — es resultado de mis actividades en la Comisión Investigadora al tratar de comprobar toda la corrupción que existe en el Departamento de Justicia."

La Argentina regalará a los Estados Unidos una estatua de San Martín

WASHINGTON, 11 (Especial) — El senado autorizó al Gobierno para aceptar el regalo que hace la República Argentina de una estatua del general San Martín.

Gran asamblea organizada por la Federación de Sociedades de Fomento de la Capital

Asuntos a tratar en la misma

El domingo 13 del corriente la Federación de Sociedades de Fomento de la Capital celebrará una gran asamblea, en el local de la calle San Martín 1587 y a la cual han sido especialmente invitados los senadores, intendente municipal, concejales, diputados, jefe de policía y el presidente del Consejo Nacional de Educación.

Para la reunión que se llevará a cabo a las 10 horas, se ha preparado la siguiente síntesis de los asuntos a tratar.

Asuntos edilicios—

Se dirigirá la palabra al señor intendente municipal, presidente del H. Concejo Deliberante, concejales y demás autoridades presentes, solicitándoles su eficaz apoyo en la obra y adelanto y progreso que realiza la institución en favor del pueblo de la metrópoli. Al efecto se expondrá dentro de un pequeño resumen los problemas de orden edilicio que en gnral afctan a todo el municipio y en particular a los barrios suburbanos, dando detalles sobre puentes, alumbrado, obras de saneamiento, parques, plazas, recreos infantiles, puentes, pasarelas, etc.

Vigilancia policial—

Se solicitará al señor jefe de policía se aumente el número de agentes uniformados, a fin de reforzar la vigilancia policial en las distintas comisarías seccionales, la cual deja mucho que desear sobre todo en los barrios apartados.

Moralidad pública—

Se expondrá ante las autoridades presentes el proyecto de la Federación para contribuir a la ducación y cultura popular en cooperación con los poderes públicos, haciendo constar al mismo tiempo que iniciará una enérgica campaña callejera con tal fin y pedirá al H. Concejo Deliberante que reforme la ordenanza sobre apertura de prostíbulos, por creerla perjudicial a la moralidad pública.

Vagancia infantil—

Se expondrá con informes recogidos por las distintas sociedades adheridas a la Federación el aspecto tristísimo que ofrecen las calles de Buenos Aires llenas de menores que practican el juego y otras costumbres malsanas a vista y paciencia de lasautoridades policiales que poco o nada pueden hacer al respecto por cuanto no disponen de la cooperación de los padres y de las autoridades encargadas de ejercer la tutela que es menester realizar en beneficio de los niños. Con tal motivo se propondrá que el Ministerio de Instrucción Pública, el Consejo Nacional de Educación y la Policía, por intermedio de los colegios, comisarías seccionales y demás establecimientos públicos, se hagan llegar a los padres o encargados de la custodia de los niños volantes, periódicos dándoles a conocer la necesidad de ejercer una constante vigilancia en los menores para evitar los peligrosos vicios que adquieren en las calles, e incitándoles a retenerlos en el hogar el mayor tiempo posible buscándoles entretenciones útiles y beneficiosas. Para cooperar en esta obra se pedirá también que el Sr. intendente municipal designe una Comisión de contralor compuesta por miembros representantes, de la Comuna, Ministerio de Instrucción Pública, Consejo Nacional de Educación, Policía y Federación de Sociedades de Fomento a fin de dictaminar sobre la moralidad de los espectáculos públicos que se ofrecen en los teatros cines y demás salas de diversiones públicas, para evitar la concurrencia de menores a esos lugares en caso de resultar contraproducente a la educación del niño.

Desagües generales de la capital—

Se aprovechará la presencia de los senadores nacionales para solicitarles quieran ser intérpretes del anhelo general del pueblo de la Capital sobre la necesidad de despachar favorablemente y a la mayor brevedad, el proyecto de desagüe que tiene a estudio el H. Senado desde hace dos años.

Abaratamiento de los artículos de primera necesidad—

La Federación solicita de todas las autodridades presentes se preocupen de inmediato de este problema por ser uno de los que más preocupa a las distintas clases sociales que habitan la capital federal. El encarecimiento de la vida en orden general ha hecho difícil sobre todo para la clase trabajadora, conseguir dentro de sus recursos los artículos de primera necesidad a precios equitativos, y es imposible aceptar como lógica que en este país rico y productor se encarezca la vida tanto o más que en los pueblos de Europa que han sido víctimas de la guerra. Se expondrá con datos recogidos por la Federación el abuso sin nombre que se está cometiendo por parte de comerciantes sin conciencia, el precio de la carne, leña, carbón, pescado, legumbres, frutas, etc., comparándolo con el precio que se paga al productor y el precio que se vende al consumidor. Se dará a conocer el proyecto de la Federación sobre la enérgica campaña que emprenderá en breve tendiente a obtener la rebaja de los precios existentes en los artículos mencionados.

Creación de nuevas escuelas—

Se solicita al Presidente del Consejo Nacional de Educación que tomando en cuenta la protesta general de los padres de familia que no han conseguido asiento para sus niños en los colegios del Estado, se proceda a crear de inmediato nuevas escuelas, y si no fueran suficientes para satisfacer las necesidades del momento, se habiliten horas en las actuales escuelas para dictar clases especiales y evitar que los niños queden sin instrucción primaria.

Rebajas de los impuestos de obras sanitarias—

Se pedirá al Directorio de las Obras Sanitarias de la Nación una nueva valuación para el pago de los derechos de agua y cloacas a fin de no perjudicar a los pequeños propietarios, muchos de ellos poseedores de un modesto rancho.

Aumento de líneas de tranvías—

La creciente población que se radica en los barrios suburbanos hace necesario que las empresas de tranvías extiendan sus líneas de acuerdo al plan que ha presentado la Federación a la Intendencia Municipal. Sobre este tema se expondrá con detalles y datos precisos la urgencia que existe en satisfacer este pedido, el cual pidrá facilitar el transporte del elemento trabajador de un punto a otro del municipio por el medio más económico que actualmente existe.

Segunda Exposición Feria Internacional de Muestras

LA PLATA, abril 11. — Suscripta por el presidente de la Unión Industrial Argentina, don Hermenegildo Pini, ha recibido el ministro de Obras Públicas de la provincia la siguiente comunicación:

"Buenos Aires, abril 8 de 1924. — Al Excmo. señor ministro de Obras Públicas de la provincia de Buenos Aires, doctor Antonio Rodríguez Jáuregui.

Excmo. señor: Tengo el honor de dirigirme al señor ministro, acusando recibo de su atenta nota de fecha 39 de febrero ppdo. y en su respuesta me complazco en informarle que el C. D. de esta institución debidamente compenetrado de la alta significación que persigue la Segunda Exposición Feria Internacional de Muestras, que ha de celebrarse en la ciudad de La Plata, durante el mes de octubre del corriente año, y no deseando limitarse a transmitir la gentil invitación que formula V. E. para todos los socios d ela Unión Industrial Argentina, ha resuelto que gestione una entrevista con el Excmo. señor gobernador de la provincia y V. E. a objeto de cambiar ideas para llevar a cabo una acción positiva en beneficio de la mayor concurrencia de industriales del país al certamen tan patrióticamente inspirado",

El homenaje al obispo de La Plata Monseñor Alberti

Se están activando los preparativos del homenaje que a fines del corriente mes se efectuará en La Plata en honor del obispo monseñor Francisco Alberti

La comisión organizadora de esa demostración, que cuenta con simpático ambiente popular, ha recibido los siguientes nuevas adhesiones:

Superior de los Mercedarios, José H. Márquez; superior de los Redentoristas, Pedro Winen; inspector de la Pía Sociedad Salesiana, Valentín Bonetti; superior de Santa Catalina, Esteban Pagliere; superior de los Agustinos, Teodoro Tijero; superior de los Trinitarios, Elas de San Félix; director del Colegio y Oratorio San Francisco de Sales, Leopoldo Rizzi; cura rector de San Vicente de Paul, Miguel Lloveras; director y orador festivo, Vicente Rigeni; cura rector de San Cayetano, José M. Masana; presbítero Ernesto A. Vallazza, P. Gaio Moret, presbítero Ramón Torres, presbítero Gerardo Molfese, P. Fidel Schilibon, superiora de las Misioneras del Sagrado Corazón de Jesús, provincial de la Santa Unión de los SS CC., superiora general de las Siervas de Jesús Sacramentado, Consejo Superior de las Señoritas Vicentinas, ex alumnos de Don Bosco, Centro Santa Catalina, presbítero Cristino de Eizaguirre, Pedro J. Rippa, hermano mayor de Dolores de la Catedral, Daniel Molina, Antonio Greco, Tomás Mayoqui, Alfredo L. Murchio, Alfredo Giaquinto, Mariano Orgeira, Consejo Superior y Particular de la S de San Vicente de Paul.

La comisión de homenaje se reunirá esta noche, a las 21 en el local de la Asociación Juventud Católica, con el fin de tomar en consideración los diversos asuntos.

Será inaugurado hoy el edificio de la Sociedad Tipográfica Bonaerense

De acuerdo a lo anuncinado, hoy a las 20 será inaugurado el edificio de la Sociedad Tipográfica Bonaerense, en el nuevo local San Juan 3244.

El acto se desarrollará de acuerdo al siguiente programa:

Himno Nacional.
Breves palabras por el presidente de la institución, señor Carlos M. Carrére.
Cinta cinematográfica de la fiesta de la colocación de la piedra fundamental del edificio.
Durante el programa de biógrafo se intercalarán números de concierto con el concurso del ventrilocuo Agudiez, con su "trouppe" de muñecos parlantes.
El profesor de guitarra señor Fioravante Brugni y su aventajado discípulo señor Héctor A. Navaro.
Las señoritas Ofelia Fedullo Planiteri, declamación, y la aplaudida Petite Margarita con números de parodista de tango.
Tripitas en "Año Bisiesto", comedia en 6 actos.
Pat Journal 102, 103. Natural, 1 acto.
Viola Daniels en "Pies fríos, cabeza caliente", cómica en 2 actos.
Joe Rock en "Guiso de carne", cómica en 2 actos.
"Chupitegui seco", cómica en 2 actos.
Johnny Hines: "Entre dos fuegos", cómica en 4 actos.
Douglas Mc Lean en "Los hombres de acción", comedia en 5 actos. F. N. C.

Los pasaportes para viajes a Polonia

"El Consulado General de Polonia nos comunica, que de acuerdo con recientes disposiciones del Ministerio de Relaciones Exteriores en Varsovia,—y con el objeto de ahorrar en lo posible desavenencias ulteriores a los pasajeros de la República Argentina para Polonia, se les hace saber, que los pasaportes de extranjeros o de ciudadanos polaneses, que se trasladan de esta República a Polonia con el propósito de permanecer allí alguna temporada o sólo de tránsito para otros países, deberán proveerse de Polonia en el extranjero, ulanii de la respectiva visa en el Consulado General de Polonia Calle Rincón 280, —máxime, que los Consulados de Polonia en el extranjero,—con la sede fuera de la jurisdicción de esta plaza. —por la misma orden ministerial no podrán en ningún caso otorgar visas, a los pasajeros procedentes del radio de acción ajenes a su propia jurisdicción.

¿Se puede vivir de la pluma?

Entre las infinitas encuestas que realizan los diarios franceses, vale la pena señalar una de particular interés para los escritorios:

¿Cómo vivir de la pluma? ¿Qué han hecho los principales autores para conseguirlo? ¿Qué consejo dan los maestros a los principiantes?

Las respuestas son bastante desconsoladoras: casi todas coinciden en condenar la esperanza de "vivir de la pluma", en afirmar que la literatura constituye un mal negocio, en considerar el arte como un lujo improductivo.

"¿Consejos a los jóvense? — dice Jean Ajalbert.—Dejarlos que afronten todos los peligros de la carrera más erizada de obstáculos, con trabajos heroicos, lejos de los diarios, de los premios, de las camarillas y de París, si es que tienen país, empleo y la voluntad de triunfar sino por sus obras".

"Soy partidario — dice Alejandro Arnoux — de lo que se ha llamado el otro oficio. Me parece imposible, al menos para cierta edad, vivir puramente de la literatura. Pienso que es bueno estar en contacto con los demás hombres, vincularse a la sociedad por un sólido lazo. Aconsejaría un oficio manual".

Michel Corday, Henry Duvernois y Charles Gemaux piensan más o menos lo mismo.

Romain Rolland ha manifestado ya la convicción de que el arte, para ser tal, debe apoyarse en un trabajo profesional cualquiera.

Henri Beraud: "Vivir intensamente, mezclarse entre los hombres, observar con pasión, escuchar, leer, escribir, vivir veinte horas diarias, apartarse de los snobs marchitos y las flores enfermas, porque todo lo que no es humano y viviente no es nada..."

Paul Brulat: "Trabajad, haced vuestra obra a pesar de todo, no esperéis la justicia literaria sino de un lejano porvenir..."

G. de la Fouchardiere: "Los consejos de los mayores no pueden contribuir en nada al éxito de los jóvenes... En el siglo de los premios literarios — creedlo — la mejor manera de asegurarse la dignidad de la vida material es no hacer literatura".

Willy: "Que los jóvenes pobres se dediquen a la salchicería o la pintura, o de la agricultura que, al parecer, necesita brazos. En literatura no faltan pies".

El comentarista agrega, despiadadamente: "Ténganlo presente los que abrazan la carrera literaria para substraerse al trabajo".

Cruz Roja Argentina

SE ACTIVAN LOS PREPARATIVOS PARA LA PROXIMA SEMANA DE MAYO

En el Comisariato General de la Cruz Roja Argentina siguen recibiéndose a diario adhesiones de voluntarios para la 10.a conscripción de la Semana de Mayo y solicitudes de informes y alistamientos.

Comunicaciones de San Antonio Oeste, en el territorio de Río Negro, que el gerente del Banco de la Nación en aquella localidad, señor Mario López Ossornio, se ha puesto al frente de los trabajos constituyendo el Comité Provisional de esa zona.

El delegado en las provincias del Norte, don Carlos A. Pardo, después de haber constituido el Comité de Tucumán, acaba de llegar a la ciudad de Salta, a los mismos fines.

En General Madariaga, ha quedado, despues de una numerosa asamblea constituido el Comité local de la Cruz Roja.

Ha sido designado presidente honorario el señor Guillermo Martínez Guerrero, figurando como presidente el Dr. Roberto Halliburton, y completando las autoridades los señores Ignacio Echandi, Ramón Rivarola y Amadeo Pérez.

Después de visitar el Comité del Rosario y dejar instalado el de Santa Fe, el delegado de la zona del litoral, D. Carlos Ruiz Bates, anuncia haber llegado a Paraná.

Respondiendo a una solicitud del Comisariado General, por el Ministerio del Interor acaba de expedirse una resolución que dice:

"En atención a la obra de bien social de esa Institución realiza, vuelva a la Dirección General de Correos y Telégrafos a fin de que se sirva proveer a la Cruz Roja Argentina, de las estampillas que le fueran necesarias para el franqueo de su correspondencia oficial, con cargo a este Ministerio".

El delegado a cuyo Sr. Perrotto, comunica haber llega a San Luis, donde da comienzo a los trabajos de organización que se le ha encomendado.

SE RECLAMA CONTRA LAS TASACIONES ELEVADAS DE LA CONTRIBUCION

La comisión directiva de la Asociación de Propietarios de Bienes Raíces alarmada por las valuaciones que se están realizando a los efectos de la Contribución Directa y que elevarán dicho impuesto al doble y aún al triple en algunos casos, ha resuelto dirigirse al Poder Ejecutivo pidiendo se fijen normas equitativas para aquellas, dado el gran recargo de gravámenes que pesan ya sobre la propiedad. La nota respectiva fundamentará ampliamente este pedido que se ve auspiciado por un gran número de propietarios, colocados todos ellos en igualdad de condiciones.

CONCURSO LITERARIO MUNICIPAL

Fueron premiadas las obras en verso de Amador, Nalé Roxlo y Franco

Los miembros del tribunal designado para distribuir los premios del Concurso Literario Municipal se reunieron ayer a última hora en el despacho del intendente, bajo cuya presidencia consideraron las obras en verso presentadas al certamen durante el año 1923.

Una vez discutidas aquéllas, se sometieron a votación, a fin de adjudicar las recompensas de 5.000, 3.000 y 2.000 pesos, instituídas por la comuna, comenzando por la primera.

Fernando Félix de Amador

Fué distinguido con el primer premio el libro "La copa de David", del señor Fernán Félix de Amador. Votaron por éste los jurados José A. Oría, Horacio Casco, Atilio Chiapori, Ricardo Gutiérrez y Rafael Alberto Arrieta. Los señores Roberto F. Giusti y Juan Torrendell dieron su voto a "El grillo", de Conrado Nalé Roxlo, y a "El libro del gay vivir", de Luis L. Franco, respectivamente.

"El grillo" obtuvo el premio de 3.000 pesos, votado por los señores Giusti, Casco, Oría, Gutiérrez y Chiapori, obteniendo "El libro del gay vivir" los votos de Torrendell y Arrieta.

A esta última obra asignósele el tercer premio a mérito de los votos de los jurados Arrieta, Torrendell, Chiapori y Giusti. "El árbol, el pájaro y la fuente", del señor C. Córdoba Iturburu, fué votada por los señores Oría, Casco y Gutiérrez.

Terminada la votación y no existiendo sino tres recompensas, los miembros del tribunal resolvieron recomendar las obras de los señores Córdoba Iturburu y Horacio Rega Molina "El árbol fragante", y de la señorita Margarita Abella Caprile "Perfiles en la niebla".

—Para discernir los premios correspondientes a los libros en prosa, el jurado volverá a reunirse el día 30 del corriente.

Los tres poetas premiados son figuras conocidas en el ambiente literario y fuera de él, así por la divulgación de sus libros como por el comentario favorable que de ellos ha hecho la prensa argentina.

El señor Félix de Amador tiene varios volúmenes publicados, todos ellos muy bien recibidos por la crítica; ha sido laureado ya otra vez en el mismo certamen con el segundo premio, y sus numerosas publicaciones en diarios y revistas le han hecho conocer del público amante de la poesía y de la buena lectura.

Dados sus méritos artísticos y el valor que representa para las bellas letras del país, su triunfo no es una sorpresa para nadie, y constituye especialmente para nosotros una gran satisfacción, pues el poeta laureado es amigo y colaborador asiduo de LA EPOCA, cuya página de arte dirige hace ya varios años.

En cuanto a Nalé Roxlo y Luis L. Franco son más nuevos en el ambiente; pero la misma excelencia de sus obras ha hecho que se les conozca y se les distinga, por lo menos en las esferas literarias, habiendo contribuído no poco a ello el elogio tributado a ambos por nuestro Leopoldo Lugones, que ha tomado para sí la misión de consagrar a los elegidos de las musas.

Tanto de "El grillo" como de "El árbol, el pájaro y la fuente", de Córdoba Iturburu, tuvimos oportunidad de ocuparnos en nuestras páginas, con motivo de su aparición, y los indicábamos, como se recordará, entre los valores poéticos más representativos que nos había dado a conocer el último año literario.

Si bien este último no ha ganado premio alguno, los tres votos obtenidos para el tercero, contra cuatro de "El libro del gay vivir", demuestran que el jurado le ha tenido muy en cuenta, no vacilando, como dijimos, en recomendarlo a las personas que se interesan por el desarrollo de las letras nacionales.

El banquete de anoche en honor de los "ases"

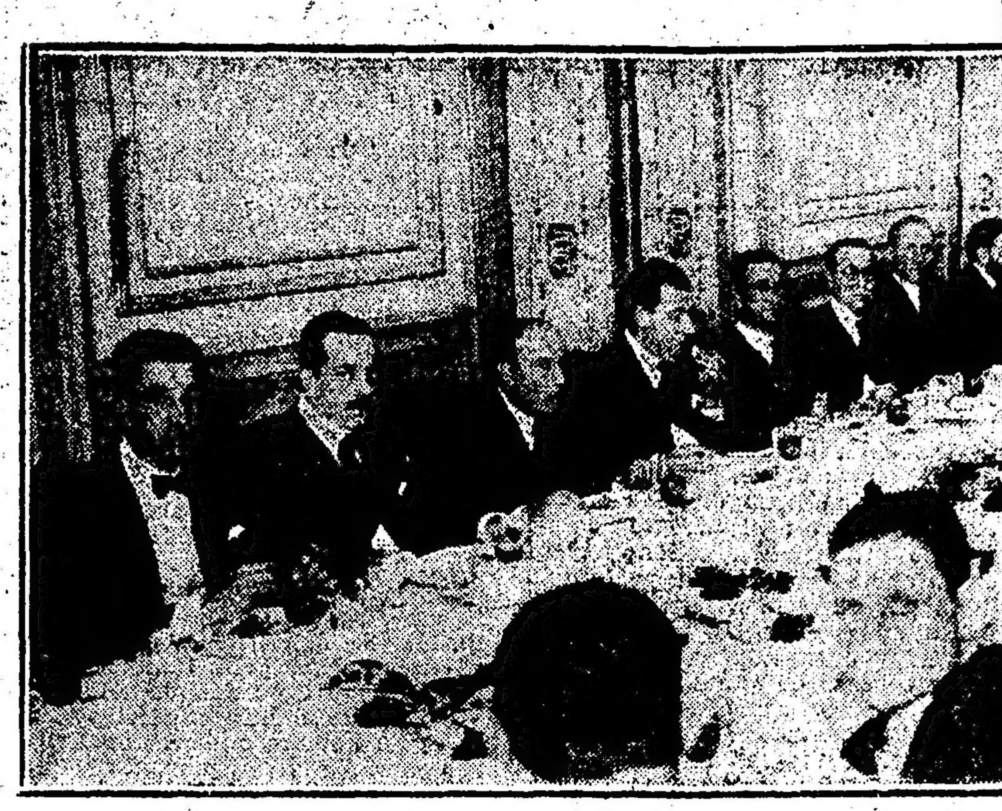

La mesa tendida anoche en honor de los campeones

Como lo habíamos anunciado se sirvió anoche en el París Hotel el banquete que la casa "The Studebaker Corporation of América" ofrecía en honor de los ases del gran premio 1924 señores Mariano de la Fuente, doctor Horacio Ferreira, París Giannini y doctor Fernando Nery. Asistieron los representantes de la agencia central y de las sucursales del interior así como los más distinguidos automovilistas del país. La comida transcurrió en un ambiente de la mayor cordialidad, poniéndose en ella de relieve las simpatías con que cuentan los obsequiados. Al servirse el champaña, el gerente de la institución, Mr. M. F. Daves, tomó la palabra, felicitando a los corredores por su actuación en la prueba. Hablaron luego los señores H. S. Welch y Gabriel Pedro Díaz, ambos altos empleados de la casa Studebaker. A continuación hizo uso de la palabra el campeón señor Mariano de la Fuente, quien se refirió a la forma en que alcanzó su triunfo y le siguió el señor París Giannini que expresó las causas de su pérdida de la carrera. Finalmente hablaron los señores Eugenio Alsina, presidente del Automóvil Club La Plata, doctor Nery, doctor Crola y otros. Todos

CUESTIONES SANITARIAS

La vacunación antitífica

Ante el peligro del tifus, cuya propagación alarma a las autoridades y al público, las gentes acuden a vacunarse, habiéndose quebrado según parece aquella resistencia tenaz que opusieran hasta hace poco, en parte por despreocupación y en parte por temor a lo desconocido. Además, siempre se ha dejado sentir, sobre todo en las clases semi cultas y analfabetas, la influencia de los antivacunistas, quienes hacen creer a los pobres de espíritu, que la inoculación subcutánea prepara el camino de la anafilaxia, esa reacción del organismo descubierta por el doctor Richet y que los antivacunistas interpretan a su modo, exactamente como "le medecin malgré lui", agitando el fantasma de la tuberculosis.

Vuelve a plantearse una cuestión que fué dilucidada meses atrás en las columnas de LA EPOCA, con motivo de la racha de fiebre tifoidea en Quilmes. ¿No convendría difundir en nuestro país la vacunación por la vía bucal, así como se la practica en vasta escala en Francia, entre otros países del antiguo continente, y en el Uruguay, que está visto se apresura a tomar la delantera en muchas cosas, dentro y fuera de la legislación.

Este diario realizó a ese propósito interesante "encuesta". Pudo comprobarse que no coincidían los médicos en sus opiniones. Entendían algunos de éstos, a la manera de los antivacunistas, que la ingestión de microbios muertos de Eber en píldoras, (procedimiento Lumiere — Beresdka) — exponía a consecuencias susceptibles de alcanzar gravedad en cualquier momento. Otros manifestábanse persuadidos de la inocuidad de la preparación por la propia acción intestinal. Entre éstos el sabio doctor Krogt. Sin embargo, los partidarios del nuevo método recogían las objeciones y las refutaban victoriosamente. Disponían de valiosa documentación espiritual, no sólo obtenida en el laboratorio sino también en el seno de las ciudades, en la lucha contra epidemias.

El asunto bien vale que se le considere ahora que, en presencia de focos de tifoidea en los suburbios de la metrópoli, actívase la propaganda en favor de la vacunación. Nosotros no aconsejamos que se de preferencia a la vacunación antitífica ideada por el profesor de París Augusto Lumiere y perfeccionada por el profesor austriaco Beresdka. Pertenecemos al **vulgus propianum.** Indicamos, eso sí, la oportunidad de estudiar en nuestros centros científicos, vinculados a la salubridad pública, al método, desde que, aprobado, facilitaría considerablemente la tarea de inmunizar a las poblaciones de la República contra el germen tífico, de tan extendida diseminación.

Uno de nuestros redactores, en ocasión de reciente visita a Montevideo, estuvo por espacio de una hora en el laboratorio del Instituto Seuner, donde el doctor Moreaux, joven y reputado bacteriólogo uruguayo, explicó el desarrollo que tiene en la vecina República, desde hace un año, la vacunación antitífica por vía bucal. Declaró el doctor Moreaux no haberse presentado el mínimo inconveniente en los millares de casos sometidos al nuevo método, al punto de que las autoridades escolares prestaban su apoyo franco, alentador, si bien no faltaban tampoco en el cuerpo médico escolar excépticos dados a barajar reparos.

Las últimas publicaciones llegadas de Europa confirman el éxito del novísimo procedimiento de inmunización. Se tienen estadísticas que refuerzan los resultados de la experimentación. Y es que a menudo pasa por una ciudad o una aldea la ráfaga tífica y los médicos ponen manos a la obra, verificando la tarea comparativa, que ermíteseles en seguida deducir las enseñanzas en pro de la tesis sustentada.

Los entusiastas partidarios del método de Beresdka, se hacen esta reflección:

Para atacar al tifus la puerta de entrada ha de ser el intestino, donde se localiza la infección, y no la indirecta de la circulación sanguínea. Tratadas las colonias microbianas a temperatura de sesenta y cinco grados, quedan en condiciones de ser ingeridas sin riesgo ninguno. Pero para abrir la mencionada puerta del intestino es preciso descamar a este mediante la ingestión de una píldora de bilis de buey en ayunas. Todo esto, repiten, es sencillísimo, sin sin contra indicaciones, sin molestias. El virus, ya inofensivo, estimula las defensas orgánicas, lográndose la inmunidad por un año.

La revista parisien en que encontramos referencias a este asunto, habla de la aplicación que viene efectuándose en los hospitales de Francia. Se garantiza que en Rusia se ha empleado el sistema en gran escala, alcanzándose éxitos verdaderamente sobresalientes. Y para dar la convicción total se cita esta experiencia concreta: el sabio francés Vaillant, ante una grave epidemia de tifus estallada en el Pas-de-Calais en 1922, hizo un estudio comparativo entre los resultados de vacuna bucal y la hipodérmica y pudo observar que mientras caían enfermos un dos por ciento de los vacunados por el viejo sistema, sólo caían unos 0.17 o.o de los vacunados por la vía bucal. El resultado parece realmente resonante, sobre todo si se tiene en cuenta que entraron en juego los grandes números, pues los tratados por el nuevo sistema llegaron a 1240.

En corroboración con lo que acaba de decirse, se cita otro hecho realmente demostrativo y todavía más reciente. El año pasado en Fleches (Francia), estalló una fuerte epidemia de tifus en un gran instituto de la loalidad. En diez días cayeron cincuenta alumnos. Inmediatamente se procedió a la vacunación colectiva y para establecer comparaciones se vacunaron 253 alumnos por la vía hipodérmica y 268 por la vía bucal. Pues bien: mientras que de los vacunados por el sistema de inyección se enfermaron de tifus diez, de los vacunados por el sistema bucal sólo cayeron cinco. El nuevo sistema de vacuna había aventajado al corriente en un cincuenta por ciento, lo que confesamos, nos parece demasiado.

Ha comenzado la inscripción en la caja de jubilaciones de la ley 11.289

Ayer comenzó la inscripción en la caja creada por la ley 11.289 acudiendo al local de la misma gran cantidad de público en demanda de informaciones y a objeto de retirar las fichas y muestras de los formularios para los aportes.

Como ya lo dimos a conocer, la Sociedad Rural Argentina, institución que representa a ganaderos y agricultores ha resuelto por "unanimidad" inscribirse en la caja correspondiente.

Los concesionarios de publicidad para avisos en los tranvías a nivel y subterráneos de la "Compañía Anglo Argentina Limitada", se han ofrecido gentilmente para encargarse gratuitamente de la propaganda de la Caja, con objeto de hacer conocer a todos los empleados y obreros las modalidades de aquélla, según los carteles que crea conveniente hacer fijar en los puntos donde tienen exclusividad para hacerlo.

Debido a la resolución adoptada en la reunión de afiliados a la Unión Industrial Argentina, por lo que se resolvió acatar los términos de la ley 11.289, numerosos industriales solicitaron ser inscriptos.

A todos ellos se les entregó la ficha correspondiente que será devuelta en esta semana con los datos que la ley exige para todos los afiliados.

Lo mismo lo ha hecho "La Negra" de Sansinena y Compañía, que cuenta con millares de empleados y otras empresas, sociedades anónimas, comerciantes, industriales, diarios y periódicos de todas partes del país.

Se renovaron las autoridades de la Sociedad Científica Argentina

En la asamblea general ordinaria efectuada anoche por esta sociedad fué aprobada la memoria anual correspondiente al 51o. período administrativo de la misma. A continuación se efectuaron las elecciones para renovar la Junta Directiva, la que quedó compuesto de la siguiente manera: Presidente, ingeniero Eduardo Huergo; vicepresidente 1o., doctor Nicolás Lozano; vicepresidente 2o., profesor Juan Nielsen; secretario de actas, ingeniero Juan José C. Mosca; secretario de correspondencia, ingeniero Miguel A. Solari; tesorero, ingeniero Enrique Butty; protesorero, ingeniero José Debenedetti; bibliotecario, doctor Reinaldo Vanossi; vocales, doctor Abel Sánchez Díaz, ingeniero Sebastián Chigliazza, profesor Félix F. Outos, ingeniero Oscar Schoo Lastra, doctor Emilio C. Díaz, ingeniero Atrutro Griobon, ingeniero Evaristo V. Moreno y doctor Atilio A. Bado.

Fondo Nacional Israelita

Con destino a Rosario partirá hoy de esta capital el secretario del Fondo Nacional Israelita, señor J. Epstein, a fin de coadyuvar a los correligionarios de la hermana ciudad en las tareas concernientes con la "Campaña del Dunam"

La referida colecta, que será en Rosario proclamada mañana en presencia del señor Epstein, comenzará el día 13 del actual.

El entusiasmo reinante y la actividad desplegada por los miembros del Centro Sionista de aquella ciudad en el sentido de asegurar el mayor éxito de la campaña, confirman los óptimos resultados que se presumen.

Llegó esta madruguda el paquete "Taormina,,

Salió a las 10 horas de Montevideo, para ésta Capital el vapor "Arlanza,, -- En él viajan dos fuertes armadores británicos y otras personas conocidas -- Salida del vapor holandés "Flándria,,

Poco después de media noche, fondeó junto al desembarcadero de la dársena Norte, el paquete italiano, "Tormina", procedente de Génova y escalas.

Trajo este paquete un crecido pasaje de clase única y tercera, correspondencia de todos los países europeos y del Brasil.

Saldrán de aquí, en viaje de retorno a la península, el 22 del corriente.

El "Taormina" ha realizado la travesía en inmejorables condiciones.

Informes suministrados por La Mala Real Inglesa, hacen saber que el trasatlántico inglés Arlanza, después de entrar temprano al puerto de Montevideo, previa sus operaciones de practica volvió a emprender viaje a nuestro puerto a las 10 de la mañana.

El "Arlanza", entrará en la dársena Norte, esta noche como a las 20 horas.

Conduce a bordo carga general, correspondencia y un crecido número de viajeros de las tres categorías.

Viajan en el pasaje de Cámara algunos personas conocidas, figurando dos fuertes armadores británicos, los señores Viconde Lard Pirrie, director de varias empresas navieras y presidente de los grandes astilleros ingleses Harland, and Wolffs y el conocido armador Frank Houlder, de quién como el personaje sido en primer término nos hemos ocupado extensamente.

El señor Houlder es presidente además de muchas otras compañías de vapores y empresas industriales, de la Houlder, Brother Limd.

El señor Pirrie, viene de Londres y el señor Houlder, de Montevideo habiendo realizado este último una larga y provechosa jira por países de la América del Sur.

En cuanto al señor Pirrie, lo trae a esta Capital, la intención de estudiar condiciones de navegación de nuestros canales, para luego aconsejar las medidas que deberán tomarse respecto de los grandes transasatlánticos que la Mala Real Inglesa no mandó construir en los astilleros de su dirección para el servicio entre el Reino Unido y el Río de la Plata.

Al visconde Pirrie, le acompaña la viscondesa Lady Pirrie.

Entre los numerosos viajeros conocidos que vienen a bordo del Arlanza, se encuentra el doctor M. R. Castex, el doctor G. L. L. Alcton, el capitán M. L. Horu, el doctor J. M. Jorge y señora y sus hijos, el señor R. Peracas y muchas mas.

La lista telegráfica del Arlanza que hemos recibido hoy la integran los siguientes señores:

Lopes Alvarez, I. Alzola y señora, doctor G. L. L. Alston, J. Alhaderf, J. Atta, M. Abrahao, R. Abrahao, R. Alselm, J. Artaza,a, J. Bell, J. G. A. Bell, G. A. J. Bell, F. W. R. Bradney, W. R. A. Bradney, W. R. A. Brown y señora, W. P. Bulmer y señora, D. E. Bulmer, R. W. Bulmer, I. Bulmer, doctor J. M. de Barros y señora, G. M. Bakewell y señora, R. Vruder, F. Borioli, A. M. Carlisle, K. Burnett Craigie, A. Carbajal, M. R. Castex, A. Chasey, J. A. de Carvalho, A. M. Carvalho, M. Carvalho, G. Daime, G. Dixon, M. Dowling y señora, R. Dulong, H. A. Dulson, L. Duram, C. F. Darbeslo, S. A. Duvall y señora, A. L. Dickinson, J. Edwards, M. Ellis, J. St. F. Fair, Fair, G. C. Franck y señora, E. Brabry, Freedman, E. Freedman, R. Grynfeld, C. A. Ferreira González, C. Gutiérrez, J. R. Gutiérrez, F. F. González, R. Galiano, F. Garrido, J. N. Hardy, J. Lynn Hazelton, cap. M. L. Horn, E. R. Insole, doctor J. M. Jorge y señora, Z. Jorge, A. Jorge, H. Jorge, T. Jobson, D. Jobson, W. Keys, S. de Lavison, E. Lett y señora, R. Lett, I. A. Lett, B. C. Lewell, A. J. Lochu, L. J. Larrien, A. Latappy, A. Magnussen, A. T. Marshall, J. S. Morrow, R. Muñoz, J. Mestrallet, J. Nelson, H. G. Nordaby, vizconde Pirrie K. P. Y. C., vizcondesa Pirrie, I. M. Parker, E. M. Paterson, R. F. T. Paterson, E. Pepper, E. Pearson, R. Peraca,, C. B. Roberts, E. Parsons, R. Reepen, M. de B. Remy y señora, A. A. Sánchez, W. E. Sims, P. H. Smithers; M. Smithrrs, J. Smithers, G. Smithers, J. F. Spinelli, N. A. Stevenson, H. alamuni, I. Stern, E. W. Tetley, F. Tetley y señora, C. H. Toomer, J. Taylor, E. L. Tutt y señora, M. Thiry, F. Tabrum, B. Vidal, E. Villiers, M. Vaccaro, C. Walker, J. Walker, y señora, M. H. Ward, C. Weiblen, V. Weiblen, S. Weiss, E. Waehnelat, C. L. Willats, F. Wainwright C. Ward, D. Young, A. Yondin y señora, A. Yondin, condesa Netternich.

Procedente de Trieste, llegará mañana en el vapor italiano "Francesca" y de Nueva York, el paquete inglés "Vandyck".

Traen ambos pasajeros, carga y correo.

Como lo hemos anunciado, esta tarde a las 15, sale de la dársena Norte, el vapor holandés Flandria con destino a Amsterdam y escalas, llevando un abundante pasaje carga general y correo.

También sale hoy de La Plata, el Demerara, con rumbo a Liverpool y escalas.

Los viajeros partieron de Constitución con el tren especial que salió a las 9 y 15.

Conducirá el Demerara, carga general, incluso carnes frías correo y pasaje de cámara y proa.

Las elecciones complementarias del domingo en Tucumán

FISCALIZACION DEL ACTO. SE INTENSIFICA LA CAMPAÑA RADICAL

TUCUMAN, abril 11 — La junta de Gobierno del Partido Radical, resolviendo designar una comisión compuesta por el diputado nacional doctor Miguel Aráoz, Eduardo Duart y Marcos Olmos, quienes tendrán a su cargo la misión de dirigir los trabajos eleccionarios en los comicios complementarios que tendrán lugar próximamente en esta capital.

También fué designada una comisión de hacienda para recolectar y administrar los fondos del partido, integrada por Eulogio Torres, doctor Ernesto Carranza y doctor Roque Raúl Aragón.

Actívanse los trabajos de propaganda electoral para las elecciones complementarias.

Los liberales, adoptando viejas nirmas de su partido, esfuérzanse en comprar la conciencia del electorado, ofreciendo sumas de dinero a los que se comprometen a votar por sus candidatos.

Impera la impresión de que el candidato radical a gobernador, doctor Campero, ha obtenido un triunfo insuperable en la elección del 6. Los liberales lo saben perfectamente y ya no lo ocultan. Sin embargo, pretenden desplegar un último esfuerzo en las complementarias, aunque éstas poco modificarán el resultado general de la elección.

TUCUMAN, abril 11 — El comisionado nacional dirigióse esta tarde al ministro del Interior, sometiendo a consideración del Poder Ejecutivo el asunto relativo a la forma en que deben ser aprobadas las elecciones provinciales, es decir, si se harán por decreto del delegado nacional o si de acuerdo con lo dispuesto por la constitución de la provincia.

Se verificó hoy el sepelio del Dr. Victorio F. Torrent

En la necrópolis del Oeste, fueron inhumados esta mañana los restos del doctor Victorio F. Torrent, acto en que se puso en evidencia el dolor que suscitara su deceso.

El extinto que desempeñaba el cargo de juez federal en Corrientes, pertenecía a una familia de abolengo en la citada provincia donde gozaba de sólido prestigio, en razón de su vasta preparación.

Relacionado al fallecimiento del doctor Torrent, nuestro corresponsal en Corrientes, nos ha enviado el siguiente despacho telegráfico:

CORRIENTES, abril 11. — Ha sido recibida con verdadero pesar, la noticia del fallecimiento del doctor Victorio F. Torrent, juez federal de esta provincia, donde se hallaba emparentado con numerosas familias de la sociedad correntina.

El doctor Torrent, se encontraba en esa capital, en procura del restablecimiento de su salud.

Investigación de la Caja Nacional de Ahorro Postal

INCIDENTE ENTRE EL PRESIDENTE DE LA MISMA Y EL DIPUTADO BORDABEHERE

El diputado doctor Enzo Bordabehere, miembro de la Comisión investigadora de la Caja Nacional de Ahorro Postal, se trasladó esta tarde al local de la misma, acompañado por un contador, a fin de realizar una compulsa en los libros de dicho establecimiento.

El mencionado legislador fué recibido por el secretario de la Caja, quién, al enterarse de los motivos de su visita, le manifestó que por orden del presidente, señor Saravia, no podría permitirle realizara sus propósitos.

El doctor Bordabehere hizo presente que la Comisión estaba ya constituída en la Caja y que cada uno de sus miembros estaba autorizado para llenar su cometido en la forma que creyera conveniente, pero el secretario, después de conversar nuevamente con el señor Saravia, le hizo saber que la resolución de la presidencia era irrevocable.

En vista de lo ocurrido, el doctor Bordabehere se retiró, resolviendo dirigir una nota a la Comisión de que forma parte, haciéndole conocer la incidencia y solicitando se tomen las medidas del caso a fin de evitar la repetición de este hecho que, a su juicio, constituye una violación a sus privilegios parlamentarios.

Instrucción Pública

HOMENAJE AL NUEVO SUBINSPECTOR DE ESCUELAS MILITARES Y DE ADULTOS

Lucidas proporciones, dado el número de adherentes, promete alcanzar el banquete que se realizará mañana sábado, a las 20.45, en el restaurant "Conte", y con el cual los camaradas y amigos obsequian al señor Segundo Moreno, con motivo de su reciente ascenso.

Para ofrecer la demostración, se ha designado al señor Guillermo Tula.

Las adhesiones se reciben en el local Lavalle 1429. Los cubiertos deben ser retirados en el mismo restaurant hasta las 12 horas del sábado.

COLEGIO NACIONAL "MANUEL BELGRANO"

El secretario-tesorero del colegio nacional "Manuel Belgrano" recibió del Ministerio de Hacienda pesos 38.683 m|n., importe de la planilla de sueldos de aquel establecimiento de enseñanza, por el mes de marzo pasado.

ESCUELA PROFESIONAL No. 5

El mismo ministerio liquidó, además, la planilla de sueldos y gastos por el referido mes, de la Escuela Profesional No. 5 de la capital.

GUERRA Y MARINA

SUELDOS DEL ARSENAL DE GUERRA

La Dirección General de Arsenales de Guerra recibió, esta tarde, del Ministerio de Hacienda, 153.141 pesos moneda nacional, total de la planilla de haberes y gastos por el mes de marzo, de aquella dependencia de la administración.

LIQUIDACION DE GASTOS

A la Intendencia de Marina le fueron entregados, por la Tesorería General de la Nación, 231.000 pesos moneda nacional, a cuenta de los gastos de la Armada por el mes de marzo último.

PASAJES DE SERVICIO

Los comandantes de las divisiones de ejército 3a. y 4a. fueron autorizados para firmar órdenes de pasajes, encomiendas y cargas de servicio, destinados al personal de sus respectivas dependencias.

CLASES EN LA SANIDAD DEL

[illegible] primido por el Centro de Aviación Civil, no tardaremos en ver realizado. Sabido es que el Centro por el módico pago de la nafta y el aceite, proporciona a sus pilotos entrenamiento en máquinas de su propiedad, condición esta que lo hace único en el mundo.

Liga de Empleados Civiles Nacionales

Gestiones de reposición ante el Ministerio de Marina

Una comisión de miembros de la Liga de Empleados Nacionales, presidida por el doctor Carlos Saavedra Lamas, se entrevistó con el director general del material del Ministerio de Marina, capitán de navío Abel Renard, para solicitarle la reincorporación de numerosos empleados y obreros declarados cesante últimamente en el Arsenal Naval Buenos Aires, con motivo de una nueva distribución dada a determinadas partidas del presupuesto.

El funcionario aludido manifestó las causas que existían para que se hubiera creado la situación que motivaba ese pedido, y manifestó su más buena voluntad para contribuir a subsanar esa dificultad.

Como esa cuestión no era de sus atribuciones directas, se llegó a la conclusión de que era necesario recurrir ante el señor ministro de Marina en demanda de las referidas reposiciones.

Con ese motivo la misma comisión se entrevistará hoy con dicho secretario de Estado.

EL SERVICIO DE TRENES A MAR DEL PLATA

Han sido modificados los horarios

La empresa del F. C. del Sud con motivo de las fiestas de semana santa ha resuelto modificar los horarios en el servicio de trenes a Mar del Plata. El rápido diurno correrá el sábado 12, martes 15 y miércoles 16, saliendo de Constitución a las 12 y 40 horas. De regreso partirá de Mar del Plata el lunes 14, a las 7 y 40; miércoles 16, domingo 20 y lunes 21, a las 14 y 55.

Después de estas fechas, dicho tren no correrá más en la actual temporada.

El expreso nocturno continuará corriendo hasta el miércoles 16 del corriente. De regreso de Mar del Plata lo hará a las 22 y 45 horas para estar en Constitución a las 7 y 30 horas.

Además de estos trenes, seguirán corriendo el diurno ordinario que sale diariamente de Plaza Constitución, a las 7 y llegará a Mar del Plata a las 16.40 y el nocturno que sale de plaza C., a las 20 y llega a Mar del Plata a las 6.05.

[L]a venta de fruta argentina en Nueva Y[ork]

Enseñanzas que se deducen de los primeros ensayos

Hay que mejorar los envases

En estos dos últimos meses se ha [ven]dido en Nueva York una partida [con]siderable de fruta argentina, habiendo obtenido precios bastante satisfactorios y aceptación. El año pasado también se envió fruta como de ensayo, pero, a pesar de haberse colocado bien, muchas cajas llegaron deterioradas. Estos inconvenientes y otros se han subsanado ahora, pudiendo comprobarlos con los precios recientes. Los duraznos blancos y amarillos, se vendieron al precio de 1.50 a 1.75 dólares, por caja, de 24 a 35; las uvas, de 2.50 a [3] dólares, por caja de 20 a 22 libras; [ci]ruelas, de 5 a 6 dólares, por caja, 250, y los melones, de 4 a 5 dólares, por caja.

En términos generales, puede decirse que faltan en nuestro país las cooperativas fruticolas y las pocas que hay no han desarrollado todavía debidamente su esfuerzo productor en el extranjero.

Estos productores de fruta excepcionalmente se limitan a vender sus cosechas en el interior de la República y en la Capital Federal.

Nuestra producción es suficiente para cubrir las necesidades del consumo local, quedando un saldo bastante considerable que podría exportarse y competir con los mejores mercados.

El día que las exportaciones [ca]minen, salvando todos los inconvenientes de orden económico, principalmente, el relacionado con el transporte desde los centros de producción hasta los centros de consumo, nuestra producción [illegible] podrá ser colocada a precios [illegible] menores que los actuales.

Los productores también [deben] buscar las especies de frutas que se amolden para el transporte [y los] métodos de acondicionamiento [para] que la fruta llegue a su destino en las mejores condiciones de conservación y aspecto.

Corresponde a los fruticultores y a los poderes públicos [illegible] una acción inteligente con el fin de librar a nuestras ya importantes plantaciones de los efectos de [e]sas plagas que día a día ganan extensión.

Urge, pues, combatir estas [plagas] que afectan los plantíos de [fruta] para no ver comprometida [una in]dustria que mañana tiene [que ser] una fuente de riqueza y que [los ins]pectores encargados de la vigilancia de las frutas la hagan con más [aten]ción, para no sufrir otra lección como la dada por el Brasil, al [recha]zarnos una partida de fruta [illegible]

[D]ESDE EL CHACO

[Jir]a del Gobernador - Aguas Corrientes - Cultura física e intelectual - Viajeros - Reorganización

[RESISTENCIA, abril 11.] — He tenido oportunidad de visitar, por breves momentos, al señor gobernador del territorio, don Fernando E. Centeno, quien, consecuente con su amplio programa de gobierno progresista se halla ocupado en resolver numerosos problemas de vital importancia para este privilegiado estado. Con el objeto de conocer de cerca las necesidades más urgentes del territorio, nos manifestó, hoará en breve una segunda jira por el interior, a fin de arbitrar o proponer al Poder Ejecutivo las mejoras que reclaman las necesidades siempre crecientes de la población.

La población ha recibido jubilosa la grata noticia transmitida por el ingeniero Candiotti, sobre la signación del contrato, para proveer de agua potable a Resistencia, obra ésta de exclusiva iniciativa del señor Centeno.

Se propone el señor Centeno difundir, por medios científicos, la cultura física e intelectual de la población.

—Otro de los problemas que viene ocupando la atención de nuestro primer mandatario es la reorganización policial, tan desquiciada por sus antecesores.

—Se ha ausentado por breves días a Rosario y Buenos Aires, el secretario privado del gobernador, don Jorge Baraldi.

—De ésa capital ha llegado el joven don Julio Rodríguez.

ACEFALIA MUNICIPAL — PESTE BUBONICA

RESISTENCIA, abril 11. — Sin temor de exagerar, podemos asegurar que la municipalidad de Resistencia se encuentra acéfala desde hace varios meses, debido a la renuncia de tres de los concejales. Esta situación anómala que, en oportunidades, ha denunciado al Ministerio del Interior el gobernador del territorio, aconsejando las medidas de emergencia que la magnitud de la situación aconseja, tiende a prolongarse indefinidamente, pues, un decreto del P. E., evidentemente inconsulto, ha suprimido a los gobernadores la facultad de nombrar interventores o comisionados que puedan integrar legalmente el quórum para sus deliberaciones, mientras son provistas las vacantes, mediante el sufragio electoral.

El P. E., velando por su prestigio, debe volver por sus fueros, y reconsiderar la comentada disposición con la urgencia que la gravedad del caso señalado aconseja.

—La peste bubónica que ha reaparecido en Vicentini, a pocos kilómetros de Resistencia, produciendo en pocos días cuatro defunciones, se ha extendido al Tirol, importante núcleo de población y amenaza extenderse a todo el territorio, por culpa de los dos concejales que se han erigido en dictadores municipales, con amoralidad o baja política, no han arbitrado ni las más elementales medidas de profilaxis.

La capital se halla en un estado de higiene deplorable. El número de caballerizas, almacenes y fondas en que se acumulan las inmundicias, es pavoroso.

El Ministerio del Interior y el consejo de higiene pública deben intervenir inmediatamente.

AUDICIONES RADIOTELEF[ONICAS]

PROGRAMA PARA HOY

Radio Cultura (Est. Palermo LOX)— [illegible]

1. [illegible] (Sexteto Radio Cultura).
2. Juan Más. La muerte de la [illegible], por el autor.
3. Schumann. Noche estrellada [illegible]
6. Juan Mas. Recuerdos del [illegible] canción argentina, por el autor.
7. C. Cui. Oriental (Sexteto Radio Cultura).
8. V. Forte. Romance de [illegible] (soprano).
9. J. Más - Almafuerte. Celos [illegible] por el autor.
10. Chopin. Nocturno No. 9 [illegible] flor Napolitano con acompañamiento [de] sexteto.
11. N. N. La tapera (estilo), [illegible] y ejecutado por el señor Más.
12. V. Forte. Vidalita (soprano).
13. M. Costa. Pequeña serenata (Sexteto Radio Cultura).
14. N. N. Endecha (estilo), [illegible] ejecutado por Más.
15. Gómez Carrillo. ¡Qué linda [illegible] dalia! (soprano).
16. N. N. El remedio, baile [illegible] del año 1850, por el señor Más.
17. Grieg. Danza de Anitra.

A las 22. Hora oficial.

Radio Sud América (Est. LOZ)— Onda 375 metros. [illegible] kilociclos. Director artístico, Miguel R. Deledicque. [illegible] la estación no transmite [illegible] radiotelefónicas.

Comunicaciones telegráf[icas]

A pedido de la administración [illegible] liviana se acepta tráfico en carácter condicional para La Paz (Bolivia).

No se acepta tráfico para Brasil por encontrarse la línea interrumpida en su sección.

Las líneas internas y demás conexiones internacionales funcionan normalmente.

El "Reina Victoria Eugenia" debió postergar su partida durante 24 horas

La demora se debe a una orden del juez federal

Prodújose ayer en el puerto de la capital un hecho que, por sus extrañas características, motivó el comentario de todo el público concurrente a la partida de uno de los paquetes que hacen la travesía a Europa.

El "Reina Victoria Eugenia" anclado en la Dársena Norte, mostrando el costado donde se produjo el choque con el "Terrier" actualmente refaccionado.

En efecto: el vapor Reina Victoria Eugenia, que había anunciado la partida para las 10 horas, debió suspender las maniobras del zarpamiento en circunstancias en que éstas se estaban por terminar para levantar anclas y partir el navío, encontrándose todo el pasaje a bordo.

Motivó este hecho una orden del juez federal, que entiende en el choque que hace algunos días se produjo entre el Victoria Eugenia y el Terrier.

Los representantes de este último vapor solicitaron se trabara embargo, a fin de asegurar la responsabilidad de la Transatlántica Española y el juez hizo lugar a le petición, decretándose, en consecuencia, la suspensión de la partida del navío.

A bordo del Reina Victoria Eugenia

Es de imaginar la situación en que se encuentran actualmente los pasajeros que tomaron boletos para viajar en el Reina Victoria.

Se trata de un numeroso pasaje que no puede estar conforme con la vista panorámica de los galpones del puerto, cuando creyeron encontrarse a estas horas extasiados ante la visión del gran océano.

Sin embargo, no existe descontento y, por el contrario, todos los pasajeros se dedican a comentar el conflicto en forma amena.

Las autoridades de la nave, con las que nos entrevistamos esta mañana, nos informan que el vapor zarpará esta tarde, a las 16 horas, pues se han allanado ya todas las dificultades.

Los ensayos de peso en las balanzas de Liniers

Rapidez en la operación, con la diferencia de "algunos" kilos

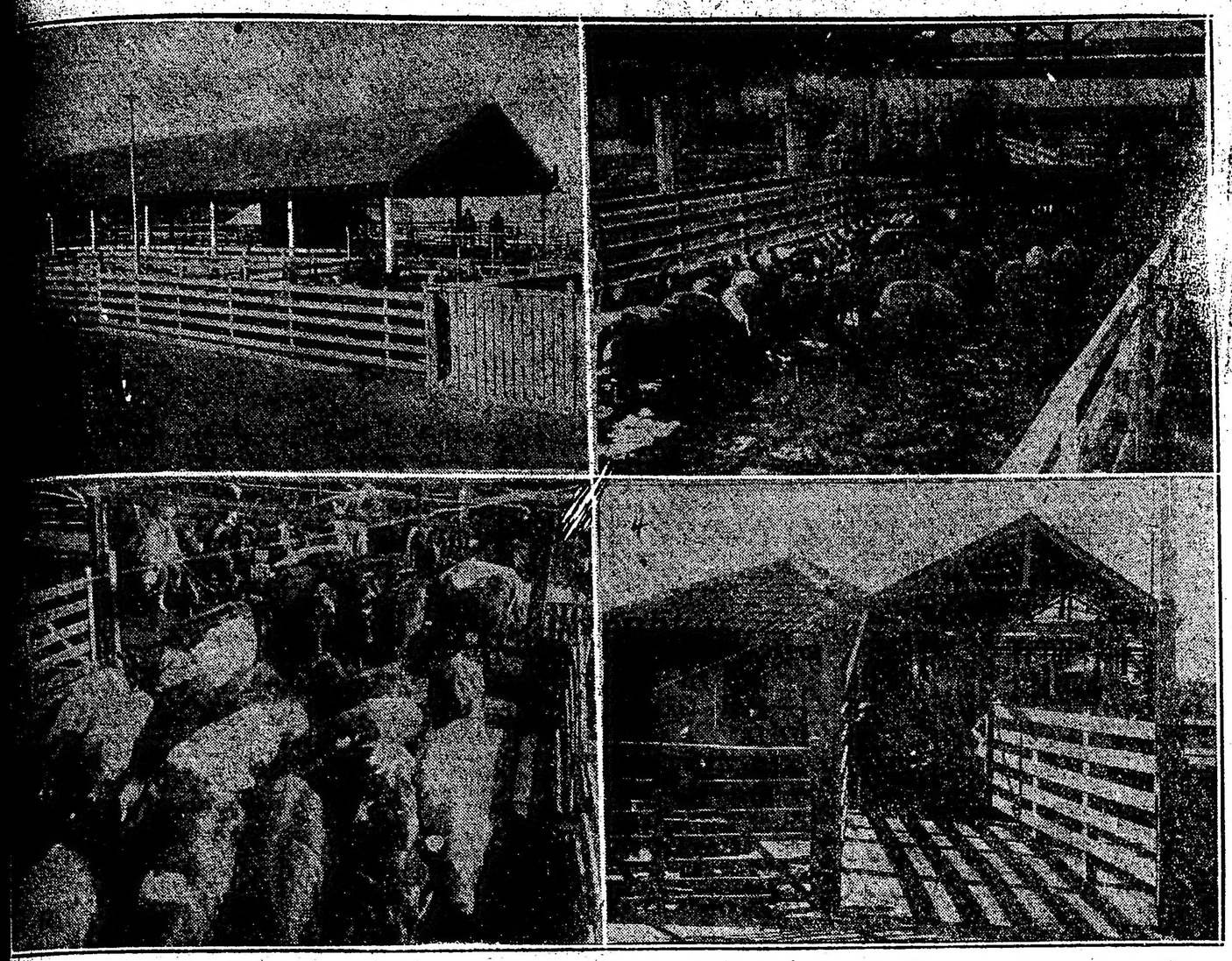

1) Las balanzas "municipales" habilitadas para la verificación del peso vivo en Liniers. — (2 y 3) Porcinos y vacunos durante la verificación, previa a la venta. — (4) Uno de los modelos de las balanzas modernas

Desde ayer se ha iniciado en los aderos de Liniers el ensayo de los os de animales en pie, para la ven- utilizando las balanzas que en ese ar han sido instaladas por la Mu- palidad.

Mucho se ha venido hablando de asunto. Los intereses en juego terminaban situaciones imprecisas el comercio que se encontraba te a la obligación de dar cumpli- ento a la ley en vigencia.

Se habló de las dificultades que rañaría esa operación ardua y di- il de por sí, ya que se trata de ve- ar el peso de millares de anima- que entran diariamente al mer- o de la capital.

Hasta ahora la verificación del pe- se hacía a "ojo", poniendo a prue- la habilidad de los hombres de mpo o la experiencia adquirida en la larga y constante dedicación en estos negocios.

Era de admirar la forma casi precisa en que se "acertaba". Para el consignatario convenía que si había error lo fuera en "más" ya que el precio era calculado sobre el peso; se hacía mentalmente el cálculo del rendimiento de acuerdo con la compra y la venta, determinado por la unidad de la libra.

El "comprador" al terminar un remate podía determinar su ganancia haciendo una rápida operación aritmética.

Puede recordarse así los buenos tiempos, aquéllos en que el comercio del ganado hacía a una persona rica casi de repente.

El total era observado desde a caballo, frente a los bretes donde se juntaba a la hacienda que debía venderse, por la mañana.

Ahora esa fisonomía de la operación deberá cambiar. Lo impone así una ley. Y las leyes tienen que cumplirse.

El plazo de su aplicación fué postergado por el Ministerio de Agricultura, pero ha llegado ya el momento de entrar definitivamente en vigor.

Los animales se negocian al "peso vivo" y para determinarlo hay que usar necesariamente de las balanzas. De su instalación se ha encargado la Municipalidad de la capital.

Pero se ha dicho que las básculas son anticuadas e inadecuadas; que antes servían para pesar carretones; que no tienen la precisión debida y en suma que se prestan para confusiones y errores que pueden llegar a ser perjudicial.

Ayer se comenzó la operación que se ha repetido a título de ensayo, como lo decimos, esta mañana.

Entró al pesaje un lote de vacunos. La balanza marcó un promedio de 540 kilos. Pasaron los mismos animales a otra balanza y aquí el registro bajó a los 440 kilos. La diferencia siguió repitiéndose con vaquillonas y terneros.

Los consignatarios optaban por dar su preferencia a la balanza que "hacía pesar más". Les convenía. En cambio los matarifes, abastecedores y compradores de frigoríficos hacían la apología de la que "hacía pesar menos". Estaba también en su interés.

¿Cómo se arreglarán estas cosas?

Vaya a saberlo.

La cierto es que las balanzas han entrado en uso y los animales se venderán ajustándose al espíritu de la ley, que es equitativo cuando determina el precio a tanto por kilo.

La situación Mundial de Algodón

Urge intensificar su cultivo en nuestro país

Los grandes centros industriales llados y tejidos de algodón se llan fuertemente impresionados la carestía del algodón, que, no y porque ocultarlo, se hace sen- en forma algo fuera de toda pre- ión. La producción disminuye, ientras el consumo mundial aumen- constantemente.

El "Comerce Exports" de Nueva rk, en cuya la producción mundial 11 millones de fardos, mientras consumo no baja de 20 mi- nes y los "stocks" existentes están minuyendo rápidamente.

La producción del año ppdo. ha ó valuada en cifras redondas en siguiente forma:

	Fardos
tados Unidos	9.950.000
dias Inglesas	3.750.000
gipto	1.050.000
asil	650.000
ros países	900.000

NACIONES	Fardos	Libras	Dólares
glaterra	1.369.000	701.502.000	174.000.000
rmania	916.000	472.823.000	118.000.000
ancia	664.000	352.009.000	87.000.000
pón	664.000	339.579.000	85.000.000
alia	554.000	286.634.000	73.000.000
spaña	230.000	119.830.000	30.000.000
nadá	213.000	110.973.000	26.000.000
lgica	125.000	65.125.000	13.000.000
landa	72.000	37.512.000	9.000.000
cia	30.000	15.630.000	7.000.000
rtugal	25.000	13.025.000	3.000.000
lonia	21.085	10.986.000	3.000.000
ruega	3.950	2.058.000	500.000
Totales	4.884.035	2.527.686.000	628.500.000

Como dato ilustrativo para nuestro s, reproducimos del extenso infor- del mencionado Comerce Exports, unos detalles acerca de la produc- n y consumo.

La producción de algodón en los tados Unidos fué en 1922|23 de 92.000 pacas (de 478 libras ó 217 os neto cada una), lo que indica aumento de 1.800.000 pacas, o por ciento sobre la producción de 1|22. La producción de los Esta- Unidos en los cuatro años ante- res fué como sigue: 1918, 12.041 pacas; 1919, 11.421.000; 1920, 140.000; 1921, 7.954.000.

La producción llamada "comer- " de algodón en el fundo fué de 895.000 pacas en 1922|23, contra 326.000 en el año anterior. Fue- el principal país productor los tados Unidos, y le siguieron, por en de importancia, la India (4.348 pacas en 1922-23 y 3.348.000 as en 1921|22), China (2.048.000 1.517.000, respectivamente) y el pto (1.170.000 y 903.000). El ú produjo 553.000 pacas en 2|23, y 505.000 en el año ante- .

El consumo de algodón en el mundo, se calcula en 21.041.000 pacas en 1922|23, o sea, 1.000.000, ó 5 por ciento más que en 1921|22.

He aquí el consumo de algodón en los principales países en 1922|23 (en 1.000 pacas):

PAISES	1922	1923
AMERICA		
Estados Unidos	5.708	6.490
Canadá	205	207
Méjico	100	136
Brasil	376	442
Otros países	39	39
Total América	6.428	7.314
EUROPA		
Gran Bretaña	2.900	2.875
Francia	1.063	1.084
Alemania	1.193	1.049
Rusia	401	372
Italia	786	907
Checoeslovaquia	377	247
España	371	362
Bélgica	229	249
Suiza	102	111
Polonia	219	226
Austria	113	102
Holanda	107	105
Suecia	78	88
Portugal	66	81
Finlandia	34	33
Dinamarca	19	29
Noruega	7	7
Otros países	68	58
Total Europa	8.133	7.995
ASIA		
India	1.872	1.751
Japón	3.200	3.372
China	1.334	1.541
Otros países	53	53
Total Asia	5.459	5.717
Otras regiones	15	15
Total general	20.035	21.041

Son interesantes los cambios que en el curso de los últimos catorce años sobrevinieron en el consumo de algodón. Antes de la guerra, Europa consumía el 55 por ciento del consumo total; los Estados Unidos el 24 por ciento, y el 21 por ciento los otros países. Con el comienzo de la guerra, empezó a declinar el consumo en Europa y a aumentar en los Estados Unidos y otros países. En 1917|18 el consumo de Europa era igual al de los Estados Unidos, y el de los demás países era el 29 por ciento del total. Comparado el consumo mundial constituye el 92 por ciento; el de Europa el 66 por ciento, el de los Estados Unidos el 118 por ciento, el de los otros países el 129 por ciento. El aumento de consumo de estos últimos se debe a la mayor actividad de las fábricas del Japón y de China.

Debido a la menor exportación y al leve aumento de consumo de los Estados Unidos, ha disminuído la exportación de este último país. En el quinquenio de 1909|10 a 1913|14, la producción media anual de los Estados Unidos fué de 13.033.000 pacas y la exportación fué de 9.299.000, o sea, el 71 por ciento de la producción, mientras que en el período de 1919|20 a 1922|23 el promedio de la producción fué de 10.644.000 y el de la exportación de pacas 6.008.000, de modo que la exportación representa sólo el 56 por ciento de la producción.

Los "stocks" visibles e invisibles al 31 de julio de los tres últimos años, eran como sigue: 1921, 14.752 mil pacas; 1922, 9.230.000; 1923, 6.341.000.

Círculos y Sociedades

Jóvenes Amantes del Arte.— Esta institución ha resuelto organizar una gran función y baile de gala que se efectuará el sábado 26 del corriente, en el salón "Giuseppe Garibaldi", calle Sarmiento 2419, a las 21 horas.

En dicha velada se pondrá en escena la comedia dramática en tres actos, del señor Joaquín de Vedia, titulada "Adios Juventud", en la que tomarán parte un núcleo de aficionados del cuadro social.

La comisión de fiestas ha contratado una orquesta norteamericana, constituída por diez profesores, que ejecutarán un variado repertorio.

Biblioteca "Fontova".— En la última reunión efectuada por los componentes de la Biblioteca Musical Popular "Conrado A. Fontova", eligióse la siguiente comisión directiva:

Presidente, señor Rodolfo Zanni; pice presidente, José María Vázquez; secretario, Osfaldo Rosarivo; pro secretario, Manuel Patruno; tesorero interino, Domingo García Silva; vocales: Pedro Erreca, Juan Castelli, Gaetano Molo, José Dos Santos, Francisco Vidal; bibliotecario: señor Antonio Bartolomé.

Festival del "Hogar Gallego" en el vapor "Werra" — El "Hogar Gallego" celebrará el próximo domingo a las 15 horas, a beneficio de sus secciones cultural y artística, un gran festival y té-danzante, en el nuevo vapor alemán "Werra", cedido gentilmente al efecto por los representantes del Lloyd Norte Almán en esta plaza.

Como se sabe, el vapor se encuentra amarrado en el dique IV cabecera Sur, frente a la calle Cangallo.

Círculo Buenos Aires — El domingo próximo a las 20.30 horas, este círculo realizará en sus salones de la calle Cangallo 1756 su baile mensual, para el que ha recibido y en su secretaría numerosos pedidos de invitaciones.

El prestigio de que goza esta entidad asegura a la fiesta un éxito brillante.

Correos y Telégrafos

DIVERSAS NOTICIAS

Creación de una oficina mixta.— La dirección General ha resuelto crear una Oficina mixta en "Moquehuá", dependiente del 3er. Distrito.

Servicio de giros.— Se ha resuelto ampliar hasta la suma de cien pesos moneda nacional, el máximo autorizado a la Oficina "A. Saenz" (Dto. 21) para emitir y abonar giros postales internos.

Se aprueban varios contratos de arrendamiento de casas.— Se aprobaron los siguientes contratos de arrenramiento de casas para Oficinas de la Repartición, en: 'Esquel", Dto. 22; "La Pelada", Dto. 5o.; 'San Justo', Dto. 5o.; y en "Villa Independencia", Dto. 9o..

Servicio de transporte de correspondencia.— La Direrección General ha aprobado los siguientes contratos para el servicio de transporte de correspondencia; entre "Salado" y "Río Colorado", Dto. 19o.; "Santa Rosa' a "Río Primero" y entre "La Quiaca" y la Estación.

Unión Cívica Radical

Circunscripción 17.a

"JUVENTUD RADICAL"

Ha iniciado una interesante actividad

El Comité de la Juventud Radical de la Circunscripción 17.a (Palermo), a cuyo frente se encuentra el señor Sancorni Jiménez, ha reiniciado una propaganda intensa.

La comisión directiva está citada para resolver una serie de asuntos importantes que interesan vivamente a este comité y que se relacionan con las orientaciones y actividades futuras.

En lo que respecta a la última elección y a sus resultados en el orden general y local, se ha resuelto hacer pública una declaración dando cuenta del hondo sentimiento que ha producido en el ánimo de los radicales sinceros la inesperada defección de algunos elementos, quienes, con su manifiesta deslealtad, contribuyeron al triunfo de los adversarios, desnaturalizando la función regular de las organizaciones políticas e incurriendo en la más ominosa de las claudicaciones.

También se resolvió dar a la publicidad los resultados obtenidos en el Circuito 163, donde este Comité desarrolló sus actividades de propaganda.

En lo que se refiere a la actuación futura, se ha resuelto inaugurar próximamente, en su local una biblioteca pública, a cuyo efecto se ha nombrado una comisión, compuesta de los señores Ernesto A. Trogliero, Hamlet Chiapela, Guillermo Huber, Vicente Zarrielo y Héctor Mengarell Tutte.

Se habilitará, además, un aparato de radiotelefonía, y más adelante se iniciarán cursos de contabilidad, decturas comentadas, conferencias periódicas y ajedrez.

—Asimismo, se darán consultas gratuitas, médico, jurídicas y de ciencias comerciales, contándose ya con el concurso de los doctores Enrique Moyano, A. Parodi Núñez, Lorenzo A. Trogliero, Adrián Fernández Castro y Daniel Talens, contadores Enrique Descalzo, Ernesto Sorzio y Ernesto A. Trogliero; odontólogo Napoleón Rodríguez y otros distinguidos profesionales.

—El próximo 25 de mayo, celebrando el aniversario patrio, se repartirá 1.000 kilogramos de carne y otros víveres a los pobres de la parroquia.

—A partir de la semana próxima, la secretaría general del Comité iniciará los trabajos de afiliación y afines que provisionalmente habían sido suspendidos.

Con motivo de todas estas actividades, la C. D. ha recibido muchas manifestaciones de adhesión, habiendo merecido su digno presidente, el señor Sancerni Jiménez, el aplauso general por la firme orientación que ha impreso al Comité de la Juventud Radical, en su actuación descollante.

Creación de un órgano de publicidad

Uno de los asuntos que en estos momentos apasiona a los miembros de la Juventud, lo constituye el sentimiento predominante de crear un órgano parroquial, defensor de los ideales partidarios y de los intereses comunes, esperándose concretar a la mayor brevedad, ese pensamiento.

Instrucción Pública

ESCUELA DE ADULTAS No. 2

Con motivo de nuevos cursos en la Escuela de Adultas núm. 2, ubicada en la calle Francisco A. de Figueroa 850, hay vacantes en los siguientes:

Labores, corte y confección, dibujo y repujado, aritmética, castellano, francés, dactilografía, bordado a máquina, sombreros e instrucción primaria.

Las clases funcionan de las 17.30 a las 19.30 horas.

Creación de una sección de tesis. — El rectorado del colegio nacional Mariano Moreno resolvió, en su última sesión, crear una sección de tesis de ex alumnos en la biblioteca del establecimiento, y a tal efecto se dirige a ellos pidiéndoles quieran contribuir al enriquecimiento de dicha sección enviándole la tesis que presenten al optar el título de doctor.

Sueldos y gastos en escuelas de territorios — Los sueldos, gastos y alquileres de la sección 10a. de escuelas de territorios por marzo próximo pasado, se pagarán hoy, de 13 a 15 horas, en la tesorería del Consejo Nacional de Educación.

Colegio nacional Buenos Aires. — Habiendo dispuesto las autoridades directivas del colegio nacional Buenos Aires que los alumnos que fueran aplazados en una o más materias del curso no puedan inscribirse en el actual, quedando, por lo tanto, impedidos de continuar sus estudios regulares en el establecimiento.

En vista de tal resolución, los padres de los alumnos que quedaron fuera de las aulas iniciaron gestiones ante el consejo superior de la Universidad de Buenos Aires, del que depende el referido establecimiento, pero todavía el consejo no ha tomado ninguna resolución, lo que es lamentable para los estudiantes que están comprometidos, puesto que ya los cursos fueron iniciados.

Consejo Escolar 4o. — Las maestras con 15 ó más puntos, aspirantes a puestos en este consejo, deberán presentar a la secretaría del mismo, a la brevedad posible, el certificado de buena salud extendido por el médico inspector de sección, quien atiende los martes y sábados, a las 9 horas, en el local de la calle La Madrid No. 494.

Universitarias

FACULTAD DE DERECHO

Cursos de seminarios — Esta tarde se reunió el seminario de derecho civil, segundo curso.

—Las sesiones del curso de seminario de derecho marítimo que tendrá a su cargo el profesor doctor Dimas González Gowland se iniciarán el 22 del corriente, a las 17.30 y continuarán los martes y viernes a la misma hora. El tema fué que se estudiará en este curso es, "Unificación del derecho marítimo latinoamericano".

Centro de Estudiantes de Derecho —El directorio de la Sociedad Cooperativa Editorial y de Librería, que propició el Centro Estudiantes de Derecho ha quedado constituído por los doctores Tomás Jofré, Clodomiro Zavalía, Mariano de Vedia y Mitre, Alberto J. Rodríguez y Carlos Gatti y los estudiantes Armando Levene, Luis M. Conturbi, Alfredo Tavior y Vicente Márquez Bello.

La suscripción de títulos provisionales de acciones puede hacerse por el local de la secretaría de la cooperativa de 18 a 19.

FACULTAD DE FILOSOFIA Y LETRAS

Confrencia del profesor millares— El filólogo español, profesor de lengüística y romance doctor Agustín Millares iniciará mañana, a las 18, sus clases públicas disertando sobre "Latín vulgar y bajo latín". El decano de la Facultad, doctor Rojas presentará al profesor Milares.

FACULTAD DE AGRONOMIA Y VETERINARIA

Concursos — De acuerdo con lo resueltoe por el consejo directivo de esta Facultad en su última sesión el decano ha dispuesto abrir un concurso para la provisión de profesor suplente de las cátedras de: clínica de grandes animales; semiología patológica médica; veterinaria práctica y materia médica y texicología. El registro está abierto en la secretaría todos los días, de 8 a 12.

Inauguración de cursos — Ayer se inauguró el curso de química analítica que dicta el profesor Federico Reichest.

SE NECESITAN MUSICOS

Empleo permanente para completar orquesta y banda. Cuatro primeros violines, dos cornos, un bajo, dos clarinetes, una flauta y una viola. Los interesados deben saber transportar y conocer, además, algún instrumento de viento. Dirigirse al Director de orquesta, señor Meyer, Avenida Bullrich, Circo.

SARRASANI

NOTAS POLICIALES

Desarrollose ayer un dramático suceso

UN JOVEN, EN DEFENSA DE LA MADRE, HIRIO DE UN TIRO A SU PROGENITOR Y LUEGO SE QUITO LA VIDA

En una finca ubicada en Villa Urquiza desarrollóse en las últimas horas de la tarde anterior un doloroso drama.

Fué teatro del suceso la casa Nahuel Huapí 5461 donde vive José Jordán, español, de 52 años de edad, su esposa Josefa García de la misma nacionalidad, de 48 años y sus doce hijos, el mayor de los cuales cuenta 22 años y el menor un año y medio de edad.

Consta la propiedad de cuatro habitaciones y en el fondo existe un amplio galpón donde se halla instalado un taller de carpintería en el cual trabajan Jordán y algunos de sus hijos.

Según se nos informa en la comisaría seccional el matrimonio reñía frecuentemente por cuestiones del hogar y casi siempre Jordán que es hombre de mal carácter castigaba brutalmente a su cónyuge.

Ayer poco después de las 17 y 30 Jordán llegó a su casa y a poco de encontrarse allí sostuvo un violento cambio de palabras con Josefa porque no le había servido una taza de café, terminando por propinarle una serie de golpes de puño y puntapies.

Al ver esto su hijo Arturo que cuenta 22 años y Salvador 17, trataron de que su padre se calmara, esa intervención lo enardeció más al extremo que se dirigió al taller de carpintería y regresó poco después armado de un trozo de madera como de un metro y medio de largo, dispuesto a castigar con él a su esposa y también a sus hijos si se disponían a defenderla.

Josefa y sus hijos se refugiaron en un pequeño vestíbulo y al llegar Jordán como encontrara la puerta cerrada comenzó a romper los vidrios con el palo.

José, otro de los hijos que en ese instante hallábase en una de las habitaciones, seguro de que su padre castigaría a su progenitora se armó de un revólver y pasando al vestíbulo al mismo tiempo que abría la puerta y cuando aquél pretendía entrar le descerrajó dos tiros, hiriéndolo con un proyectil en el brazo izquierdo.

Jordán cayó al suelo y creyendo José que lo había muerto se abocó el arma en la sien derecha y se descerrajó un tiro que le produjo una muerte instantánea.

Jordán se levantó poco después y temiendo que sus hijos lo maltrataran se refugió en una de las habitaciones donde permaneció hasta que llegó la policía.

Atraído por las detonaciones y los gritos que dieran Josefa y sus hijos acudió el agente Víctor Lozano que se hallaba de servicio en la esquina de Alzpurua y Guanacache, encontrando en la puerta de calle a Arturo quien le hizo entrega del revólver que había utilizado José y el cual recogió del suelo cuando éste se desplomó sin vida.

El representante de la autoridad procedió entonces a la detención de Arturo, Josefa, Salvador y José, quiénes fueron llevados a la seccional 39a, donde se encuentran alojados.

El auxiliar Carlos Otarola que concurrió al lugar del hecho se halla a cargo de la instrucción del sumario.

El juez doctor Domínguez estuvo anoche en el ocal de la comisaría tomando declaración a los detenidos y luego de visitar el sitio del suceso dispuso que el cadáver de José fuera entregado a sus deudos.

Se produjeron dos principios de incendio

En la panadería establecida en la finca señalada con el número 2008 de la calle Wáshington que es de propiedad de Balbino López Tejedor, hoy a las 3.20 ocurrió un principio de incendio, que fué extinguido por el destacamento de bomberos de Belgrano.

A la hora indicada se inició el fuego en un galpón ubicado en los fondos, y que quedó completamente destruído. En él, lo mismo que en una pieza contigua; a la que también el voraz elemento perjudicó grademente, se guardaban forrajes y mercaderías varias.

La dueña del negocio aún no ha valuado las pérdidas. Se dió cuenta del hecho al juez de instrucción, doctor Arturo L. Domínguez.

—En la casa del Sr. Carlos Díaz Vélez, Paraguay 1536, a las 9.45 se produjo un principio de incendio en la sala destinada al servicio de calefacción.

Concurrió una dotación de Cuartel Central de Bomberos, los que extinguieron inmediatamente el fuego. Las pérdidas son insignificantes.

Accidente del trabajo

TRES OBREROS LESIONADOS

En las últimas horas de la tarde anterior, en la esquina de las calles Lima y O'Brien donde se está efectuando reparaciones en las vías de la empresa de tranvías Anglo Argentina, a causa de haber descarrilado allí el acoplado de un coche de la línea 43, la caja del vehículo golpeó a los obreros Pascual Pellegrino, Salvador Oddo y Narello, quien resultaron lesionados en diversas partes del cuerpo.

Por intermedio de la comisaría 16.a que comprobó el accidente las víctimas fueron llevados para su curación al consultorio Central de la Asistencia Pública

Atentados contra la propiedad

D. Tomás Mayoqui que vive con su familia en la casa Mármol 305, denunció en la comisaría 10.a que ayer durante su ausencia, autores desconocidos, después de violentar un candado de la puerta de calle y la de una habitación, le sustrajeron de un mueble, alhajas y dinero por valor de 3.500 pesos.

—De la casa Cochabamba 2081, domicilio de Salvador Salomé, personas desconocidas le hurtaron efectos que avalúa en 150 pesos.

Se dió cuenta al juez doctor Llavallol.

—Pedro Maselli y Francisco Caggiano denunciaron en la seccional 44.a que de la casilla que ocupan en la calle Miranda e Irigoyen le sustrajeron efectos por valor de 105 y 60 pesos, respectivamente.

Interviene el juez doctor Escalante Echagüe.

Choque de vehículos

CARRERO LESIONADO DE GRAVEDAD

Poco antes de las 19 de ayer en la Avenida de Mayo, próximo a la de Tacuarí, chocaron el automóvil que dirigía Francisco Jainz y el carro que dirigía Enrique Caus.

Por efectos de la colisión, este último fué despedido de su asiento y al caer a la calzada, una de la ruedas de su vehículo le pasaron sobre el pecho produciéndole lesiones de carácter grave que lo privaron del conocimiento.

Momentos después, la víctima era recogida en una ambulancia y llevada al consultorio Central de la Asistencia Pública donde quedó internada.

Preventivamente Jainz se halla detenido en la comisaría 4.a.

Denunciáronse dos defraudaciones

UNO DE LOS ACUSADOS ESTA DETENIDO

Carlos Tabernejo en representación de la fábrica de productos químicos establecida en la calle Bartolomé Mitre 1265 denunció en la seccional 3.a que el empleado Enrique Nenucci defraudó a la empresa la suma de 1856 pesos, importe de cuentas que cobró, disponiendo el dinero en su provecho.

Algunas horas después de formulada la denuncia, el acusado fué detenido y ha sido puesto a disposición del señor juez de instrucción doctor Lucas Luna Olmos.

—En igual forma, el sujeto Manuel Gallardo que aun no ha sido detenido, defraudó en la suma de 800 pesos a Rosa Bacigalupi, domiciliada Bartolomé Mitre 2520.

Del hecho se dió cuenta al señor juez de instrucción doctor Escalante Echagüe.

La policía de la sección 7.a tiene a su cargo la instrucción del sumario correspondiente.

Percances de la calle

Ayer, a las 21 y 30, en la esquina de las calles Río Bamba y Cangallo el automóvil que dirigía Luis Finino, atropelló al ciclista Vicente Spositto quien al caer al pavimento sufrió lesiones en el rostro de relativa importancia.

El conductor se encuentra detenido en la comisaría 5.a.

GRAN EXITO DE BLANCA PODESTA en "EL ALMA DESNUDA" DE M. ACASUSO

TEATRO SMART

CORRIENTES 1283
U. T. Mayo 0592

DE LAS PROVINCIAS Y TERRITORIOS

BUENOS AIRES

DE LA PLATA

(DE NUESTRA AGENCIA)

Dirección General de Estadística

COMISIONADO ESTADISTICO EN ROMA

LA PLATA, abril 11. — Con motivo de la licencia acordada al Inspector de Estadística señor Martín Monteagudo Tejedor para trasladarse a Italia, el Director General de Estadística, doctor Argentino V. Acerboni, se ha dirigido al Poder Ejecutivo solicitando se comisione a dicho inspector para estudiar en Roma la labor del Instituto Internacional de Agricultura.

En la nota elevada en la fecha, manifiesta el Director de Estadística que el estudio de esta Institución creada y sostenida por los gobiernos de los principales países será de mucha utilidad para la organización de la Estadística Agrícola que proyecta iniciar la Dirección para la próxima cosecha, con la base del personal y los recursos asignados en el presupuesto vigente.

Universidad Nacional de La Plata

LA PLATA, abril 11. — El presidente de la Universidad Nacional de La Plata, invita especialmente a los amigos del doctor don Joaquín V. González al funeral civil que en memoria de este fundador p primer presidente de la Universidad, se realizará el sábado 12 del corriente, a las 16 horas, en el salón de fiestas del Colegio Nacional, en el acto de la apertura oficial de cursos para el año de 1924.

Departamento Provincial del Trabajo

MOVIMIENTO HABIDO EN LA SECCION ACCIDENTES DURANTE LOS MESES DE FEBRERO L MARZO COMPARADO CON LOS MISMOS DEL AÑO ANTERIOR.

LA PLATA, abril 11. — Durante estos dos meses han entrado en la Sección Accidentes 4.468 expedientes sobre accidentes del trabajo de los que 2.336 corresponden al mes de febrero y 2.132 al de marzo. Esta entrada, comparada con la que hubo en los mismos meses del año anterior, arroja una diferencia de 1.487 expedientes, ya que en dichos meses ella fué de 2.981.

La correspondencia sostenida con los accidentados y patrones asciende en el mes de febrero a 3659 y en marzo a 2936, la que se descompone así: Febrero, 2036 y 1623 y marzo, 1799 y 1137, que se recibieron y despacharon respectivamente.

En los meses de referencia fueron impuestas 13 multas a varios patrones, 5 por infracción al artículo 4o. del decreto reglamentario de la ley 9688 y 8 por infracción al artículo 6o. de la ley de creación de este Departamento.

DEPOSITO DE INDEMNIZACIONES

En la cuenta "Sección Accidentes" del Banco de la Provincia de Buenos Aires ha sido depositada en estos dos meses por patrones y Compañías de Seguros en concepto de indemnizaciones, la suma de $ 80.128.86.

Esta suma comparada con la que ingresó en el mismo lapso de tiempo del año anterior, arroja una diferencia, a favor del corriente año de pesos 36.979.43, pues dicho ingreso fué de $ 43.149.43 moneda nacional.

La citada suma de $ 80.128.36 fué depositada así: $36.077.52 en el mes de febrero y $ 44.051.34 en el mes de marzo.

Lo depositado en el primero de los meses nombrados se descompone, a su vez, como sigue: $ 12.000.00 por dos casos fatales y $ 24.077.52 por 32 casos de incapacidad parcial y permanente correspondiendo a cada uno término medio, $ 752.41 moneda nacional.

De la suma del mes de marzo $ 12.100.00 moneda nacional corresponden a dos casos fatales y pesos 31.951.34 por 38 casos de incapacidad parcial y permanente, lo que da un promedio de $ 840.82 para cada caso.

En resumen, del total de lo depositado en los dos meses $ 24.100 moneda nacional corresponde a 4 casos fatales, con un promedio de $ 6.025 para cada uno y $ 26.028.86 moneda nacional por 70 casos de incapacidad parcial y permanente o sea $ 800.41 moneda nacional término medio para cada caso.

Finalmente cabe decir en los dos meses de referencia los casos indemnizables con intervención de la cuenta "Sección Accidentes" llega a 74. Los accidentes de incapacidad temporaria, que son los más numerosos se pagan directamente por el patrón al obrero sin que se deposite en la citada cuenta.

La suma pagada por ella a los interesados fué de $ 26.907.89 en el mes de febrero y $ 11.605.86 en el de marzo, formando un total de pesos 38.513.75 moneda nacional.

Municipalidad de Mar Chiquita

AVISO

Por disposición del Señor Comisionado Municipal, Dr. Juan Francisco Ponce de León, se hace saber a los deudos de Juan B. Narreneche E. G. M. G. Mac Miching, Pedro Sarrasilh, Camila Spini, A. B. de Márquez, E. P. de Lópaz de Calle y Emilia Spini, que, no habiendo sido renovadas hasta la fecha las respectivas sepulturas que ocupan en el cementerio local, se les emplaza para que procedan a efectuar su renovación dentro del término de noventa días, vencido el cual, si no se hubiere realizado, se dispondrá su traslado al osario general. — Coronel Vidal, marzo de 1924. — Juan Vignoli, secretario.

19|493 v. Junio 28.

Gobierno de la provincia de Salta

OBRA DE PAVIMENTACION DE LA CAPITAL

LICITACION PUBLICA

Llámase a licitación pública por el término de treinta días a contar desde la fecha, para la ejecución de las obras de pavimentación con concreto asfáltico de cincuenta y una cuadras de la ciudad de Salta.

Las propuestas deberán presentarse al Jefe del Departamento de Obras Públicas, en las condiciones establecidas en el pliego respectivo, bajo sobre cerrado y lacrado, hasta el día Lunes 21 de Abril de 1924, a las diez y seis horas treinta minutos, en que se procederá a su apertura en la secretaría de la gobernación, ante los miembros de la comisión de pavimentación, escribano de gobierno, jefe del Departamento de Obras Públicas, e interesados y demás personas que quieran presenciar el acto.

Por los pliegos de condiciones y especificaciones y demás datos, los interesados deberán recurrir al Departamento de Obras Públicas de la provincia de Salta (Casa de Gobierno), de horas 8 a 12. — H. A. Bavio, Jefe del Departamento de Obras Públicas.

19|475 v. abril 23.

GRATIS
CATALOGO
2500 CASAS en VENTA
Cía. Nacional de Tierras
LAVALLE 1172

Dirección General de Escuelas

LA PLATA, abril 11 — Durante el mes de marzo último, la Inspección Seccional ha efectuado 625 visitas a los locales donde funcionan las escuelas comunes de la provincia.

MOVIMIENTO DE EXPEDIENTES

Han entrado a la mesa de entradas 526 expedientes, habiendo salido dictaminados 349, encontrándose el resto a informe de los inspectores de sección.

INSCRIPCION EN EL DISTRITO DE LA PLATA

La inscripción en las escuelas comunes del distrito ha cerrado el último día hábil de marzo con las siguientes cifras: varones, 9.951, niñas, 9.387.

Ministerio de Gobierno

COMUNA DE LUJAN

LA PLATA, abril 11 — El presidente del Concejo Deliberante de Luján, ha dirigido al ministro de gobierno, la siguiente nota relacionada con la estada del doctor Amílcar A. Mercader, al frente de la comuna de dicha partidos: "Señor ministro de gobierno. Tengo el agrado de llevar a su conocimiento que el H. C. Deliberativo de esta ciudad resolvió por unanimidad en su sesión del 1.o del corriente formular un voto de aplauso para el doctor Amílcar A. Mercader por su acertada y correcta gestión como comisionado del Poder Ejecutivo ante esta comuna durante el tiempo que permaneció al frente de ella, lo qu hago saber a V. S. a los efectos del caso.—Saluda al señor ministro con toda consideración.

Estudios en Europa

DESIGNACION DE LOS DOCTORES RODOLFO A. VACCAREZZA PARA EFECTUAR ESTUDIOS SOBRE BACTERIOLOGIA Y P. INSUA DORREGO SOBRE CONSTRUCCIONES HOSPITALARIAS.

LA PLATA, abril 11 — Con el propósito de contribuir al mejor conocimiento y mayor difusión de los resultados obtenidos en los laboratorios y clínicas de Europa, en el tratamiento y profilaxis de las enfermedades infecto-contagiosas que afligen a la humanidad, entre las cuales se destaca, con funesto relieve la tuberculosis y empeñado, asimismo en propender activamente a que su acción en pro de la salud pública resulte de mayor eficacia, el Poder Ejecutivo por el Ministerio de Obras Públicas ha dictado un decreto designando al doctor Rodolfo A. Vaccarezza, para efectuar en laboratorios europeos, estudios de bacteriología (especialmente baciolsis).

El P. E. por el Ministerio Obras Públicas ha dictado el siguiente decreto:

"Atento los propósitos y la acción que desarrolla este gobierno, tendientes al mejoramiento y perfección de todo cuanto se refiere a la salud e higiene en la provincia, y considerando:

Que para el mejor cumplimiento de lo indicado procedentemente es necesario el aporte de todo lo que signifique un mayor progreso y adelanto en la materia y que haya sido sancionado por la ciencia y la experiencia de los países más adelantados.

Que dentro de este mismo orden de ideas y teniendo en cuenta que el gobirno se encuentra empeñado en la ejecución de un plan hospitalario que comprende la construcción de grandes policlínicos, hospitales regionales y otras construcciones similares, en las que convendrá aplicar para sus instalaciones, servicios y métodos de trabajo, los mayores adelantos y perfeccionamientos consistentes.

El Poder Ejecutivo decreta:

Desígnase "ad honorem" al doctor Pedro Insúa Dorrego para que realice, en Europa, estudios relacionados con las construcciones hospitalarias, de acuerdo a las necesidades del ambiente y la vida en la provincia.

Las observaciones y estudios que realice en mérito de la misión conferida deberán ser elevadas a conocimiento del gobierno.

Formación de dos cuadrillas

LA PLATA, abril 11 — El Poder Ejecutivo por el Ministerio de Obras Públicas ha dictado un decreto en el que autoriza a la dirección de puentes y caminos para que proceda a la formación de dos cuadrillas compuestas del cargador encargado, un cocinero, tres palanqueros y un volcador, cada una con destino al arreglo de los caminos generales de Balcarce.

Informaciones escolares

SUELDOS Y ALQUILERES

LA PLATA, 11. — La Tesorería de la Dirección General de Escuelas ha girado ayer, los sueldos, alquileres y demás gastos por el mes de febrero último, a los siguientes Consejos Escolares: Chascomús, Dolores, Exaitación de la Cruz, F. Varela, G. Alvarado, General Belgrano, G. Madariaga, Gral. Paz, Gral. Pueyrredón, General Rodríguez, G. Villegas, Juárez, Matanza, 9 de Julio y Olavarría.

Hospital Melchor Romero

MOVIMIENTO HABIDO DURANTE EL MES DE MARZO ULTIMO

LA PLATA, abril 11. — Durante el mes de marzo último, en el Hospital Melchor Romero entraron 107 enfermos, los que sumados a 1.575 existentes dan un total de 1682.

Se produjeron 74 altas, 13 fallecimientos y 5 fugas, total 92, quedando por lo tanto 1.590 enfermos, que se dividen en alienados varones, 1.024; alienados mujeres, 434; enfermos comunes varones, 102; enfermos comunes mujeres, 30.

Se despacharon 1.482 fórmulas de farmacia.

DIRECCION GENERAL DE HIGIENE

Movimiento de sus diferentes secciones por los meses de enero y febrero

LA PLATA, abril 11. — Los siguientes datos dan cuenta del movimiento habido durante los meses de enero y febrero últimos en las dependencias de la Dirección General de Higiene de la Provincia:

Asistencia Pública (por el mes de enero): priemros auxilios practicados, 899; enfermos atendidos en los consultorios externos, 2.622; recetas de farmacia despachadas, 1.657; informes facilitados a juzgados y comisarías 33.

Sección demografía, hospitales, profiláxis e higiene industrial (por enero): vacunados en la oficina central, 84; placas de vacunas remitidas, 6.400; inscripción de títulos de médicos, 14; de dentistas, 2; de parteras, 4; de veterinarios, 1; establecimientos industriales inspeccionados, 52; baños atendidos en bañaderas de agua calinete, 315; en pileta de natación para adultas, 811; en pileta de natación para menores, 920; medicinales, 51; abonos para bañadera de agua caliente, 2; para pileta de natación para adultos, 28; para pileta de natación para menores, 81. Por el mes de febrero: vacunados en la oficina central, 1.500; placas de vacunas remitidas, 43.445; inscripción de títulos, do médicos 4, de dentistas, 10; de parteras, 5; de veterinarios, 1; establecimientos industriales inspeccionados, 108; baños atendidos en bañaderas de agua caliente, 282; en pileta de natación para adultos, 615; en pileta de natación para menores, 371; medicinales, 35; abonos para bañaderas de agua caliente, 7; para pileta de natación de adultos, 24; para pileta de natación para menores, 20.

Inspección general de farmacias (por enero): contratos de dirección técnica de farmacias concluídos, 20; rescindidos, 1; autorización a idóneas para dirigir farmacias, 5; inscripción de títulos farmacéuticos, 7; aperturas de farmacias, 4; inscripción de especialidades medicinales, 13; multas de $ 50 a farmacéuticos, 1; denuncias a farmacia, 3. Por febrero: contratos de dirección técnica def armacias concluídos, 15; rescindidos, 2; autorización a idóneos para dirigir farmacias, 3; inscripción de títulos farmacéuticos, 9; aperturas de farmacias, 6; multas de $ 50 a farmacéuticos, 1; denuncias a farmacias, 4; clausuras de farmacias, 2.

Hospital de Crónicos e Infecciosos de La Plata (por enero): enfermos asistidos, 135; salidos por curación, 2; por mejoramiento, 8; por fallecimiento, 13. Por febrero: enfermos asistidos, 152; salidos por curación, 10; por mejoramiento, 21; por fallecimiento, 10. El promedio mayor de los enfermos corresponde en ambos meses a los tuberculosos, siguiendo en ese orden de número los específicos.

Sala y Hospital de la Ensenada (por febrero): primeros auxilios practicados, 229; consultorio externo, 2.545; maternidad, 10; odontología, 78; fórmulas de farmacia despachadas, 389.

La Dirección General de Higiene ha dispuesto la inmediata clausura de la farmacia que don Ildefonso Bazarra tiene establecida en Vicente Casares, por contravenir disposiciones expresas de la ley.

Se ha aplicado $ 50 de multa a los propietarios de la panadería sita en la calle 6 esquina 62 de esta ciudad, por funcionar el establecimiento en malas condiciones de higiene.

Ha sido autorizada la apertura de las farmacias que los farmacéuticos Carlos M. Bertelli, Arturo A. Solari y María N. A. de Pereyra han establecido respectivamente en San Justo, Mar del Plata y Azul.

Noticias deportivas de La Plata

Los partidos del domingo

Gimnasia v. Lanús

LA PLATA, abril 11.— El domingo próximo mediránse los primeros equipos de Gimnasia y Esgrima de esta ciudad y Lanús, por la disputa de la copa campeonato de la Asociación Amateurs. La lucha tendrá por escenario el amplio field de Estudiantes, calle 1 y 57, al que sus autoridades lo han puesto gentilmente a disposición de los "mens sana" por no encontrarse en condiciones el de éstos.

Este match será, a juzgar por la homogeneidad de los equipos, bravo y reñidísimo, aunque es de esperar la victoria de los platenses, si llegan a repetir sus anteriores partidos. El domingo pasado demostró poseer una línea ligera muy peligrosa y combinadora poniendo en continuo jaque a la ciudadela de F. C. Oeste, su rival, destacándose por su juego el insider izquierdo Roberto Bachi, quien marcó el primer goal en forma tal, que ha merecido el elogio de varios colegas.

Los cuadros se presentarán a la lucha, así:

Gimnasia y Esgrima: F. Scarpone; J. Sancet y F. Aguilera; R. Felices, R. Felices (capitán), y A. Alustiza; M. Curell, J. Iturrería, I. Zoroza, R. Bachi e I. Morgada.

Lanús: D. Dorio; J. Presta y A. Fantini; R. Fernández, C. Martelotti y J. Sanday; L. Digonzello, P. Raggi, E. Saruppo, B. Saruppo y F. Pissa.

Barracas Central v. Estudiantes de La Plata

Hasta la cancha de Barracas Central se trasladarán en el tren que sale de La Plata a las 12 y 5, los componentes del team de primera división de Estudiantes de esta ciudad, para medirse por el campeonato de la Asociación Amateurs con Barracas Central. Pronosticar el resultado de este match sería aventurado. Estudiantes, después de su triunfo del domingo pasado frente a Argentinos del Sur, por el escore más elevado en la primera etapa del campeonato, hace abrigar muchas esperanzas a los principales dirigentes de la institución que piensan salir airosos en la dura prueba, trayendo a La Plata los puntos reglamentarios. Barracas Central, a pesar de haber sido derrotado en su primer match por Independiente, por el mínimo score, demostró ser bueno y tesonero.

Los cuadros se alistarán así:

Estudiantes de La Plata: M. Bologna; A. Gallo y D. Tettamanti; J. Croce, F. González y M. Luna; L. Fernández, F. Bellomo, J. Irurieta, E. Echeverría y J. Calandra.

Barracas Central: J. Becquer; S. Simón y A. Santiago; A. Ferrari, J. Sormani y J. Achar; S. Alvarez, F. Seijas, A. Passi, J. Fortunato y F. Gutiérrez.

Es muy posible que en lugar de Gallo, en el cuadro de Estudiantes, juegue Saúl Calandra, elemento de intermedia que el domingo, por sus oportunas y felices intervenciones, mereció el aplauso unánime de los aficionados.

Asociación Sarmiento v. Martín Arin

De acuerdo al sorteo practicado por la Asociación Argentina para la disputa del primer partido por el campeonato oficial, se medirán en el field de 41 y 117 de esta ciudad, las intermedias extras de la Asociación Sarmiento y Martín Arin.

Sarmiento formará de la siguiente manera:

Machado; Gutiérrez y R. Tolosa; Molinari, Chelli y Villalba; Mongelos, Gallo, Gallegos y Tagliavini.

Según informaciones que hemos recogido, este no es el verdadero cuadro que defenderá los colores de la institución, pues se cuenta con el concurso de varios jugadores que quizá el domingo no podrán actuar.

Con anterioridad a este match, se medirán las segundas, respectivamente. Sarmiento: Vinchi; Decicilia y Del Ollo; De Nicolay, Estela y Stefanon; Pacheco, Grandal, De Inocencio, Vichiarelli y Perrone.

A. Sarmiento a Carhué

Invitado especialmente por las autoridades del Club Atlético Racing, de Carhué, (partido de Adolfo Alsina), partirán el día 15 del corriente de La Plata en el tren de las 17 y 52, el pmer cuadro de la Asociación Sarmiento de esta ciudad para concertar diversos partidos y participar de algunas fiestas deportivas. Acompañarán a los jugadores cuatro miembros de la institución y el cronista deportivo de nuestra sucursal en La Plata, quien dará una amplia información sobre los diversos festejos a realizarse en Carhué. Los jugadores y la comisión estará de regreso en La Plata el lunes 21.

Oportunamente daremos detalles más completos.

ATLETISMO LOCAL

Club Pedestre La Plata

Esta novel institución de muchos prestigios en el atletismo nacional por los innumerables triunfos obtenidos en el que cuentan con los mejores corredores, actualmente está procediendo a la construcción de una gran pista para práctica de ese noble deporte que de un tiempo a esta parte se ha difundido tan rálidamente. En field propio del Club Pedestre La Plata se halla en el Paseo del Bosque, cerca del gran stadium en construcción de Gimnasia y Esgrima. La pista de referencia será hecha a modo de los europeas reuniendo si es posible las mejores condiciones y se tiene el propósito de levantar una pequeña tribuna para ubicación del público. El día de su inauguración, quizá a mediados del año en curso, se efectuará un match atlético contra Gimnasia y Esgrima de Rosario, quien será especialmente invitado, disputándose, entre otros premios, una artística copa de plata cuya donación le será solicitada a las autoridades provinciales quienes siempre han protegido a los deportes en general, tratando por todos los medios de difundirlos.

CORPORACION A. TOLOSA v. HUATERABIA

Disputarán el domingo en el field de Estudiantes una carrera de postas

El Club A. Huaterabia de esta ciudad, ha desafiado para disputar una carrera de postas de 4x100 a la Corporacin Atlética Tolosa, a realizarse el prximo domingo en el field de Estudiantes de La Plata a las 10 horas.

El desafío tiene únicamente fines deportivos para poder apreciar la superioridad de los mismos aunque la Corporación, el domingo en el torneo del A. Independiente del cual ya informamos a nuestros lectores en forma muy amplia, venció a Huaterabia fácilmente, pero estos han quedado desconformes de su performance.

La Corporación ha aceptado el reto caballeresco de sus rivales.

Los equipos formarán así:

Corporación: A. Tolosa; F. Bueno, E. Martínez, L. Velázquez, y J. Villegas.

Huaterabia: F. Sliff, E. E. Martínez, J. Alesso y N. Anzar Rico.

Carrera para canillitas

Días pasados tuvimos la oportunidad de poder apreciar el entusiasmo que reina en el elemento canillita para la gran carrera de 5 kilómetros que actualmente organiza el Club Pedestre La Plata y que se disputará en las calles de esta ciudad. Todas las noches en la plaza Italia se entrenan numerosos probables competidores bajo la dirección del conocido corredor argentino Raúl Amat, quien les da instrucciones y método de entrenamiento. Los interesados pueden concurrir a dicha plaza todas las noches de las 20 y 30 a las 22 horas

La inscripción se cierra el 23 del corriente, siendo gratuita la misma. Como premios se adjudicará al vencedor un traje y al segundo un par de botines.

MAÑANA SE REALIZARA EN EL BOXING CLUB FIRPO LA PELEA MENDEZ - TAVOLARO.

Los asaltos preliminares serán muy interesantes. Corradi v. Mazzolo

Patrocinado por el Boxing Club Firpo se realizará mañana en el ring instalado en el local de la calle 9 entre 55 y 56 de esta ciudad, la pelea del campeón sudamericano de aficionados teniente Héctor J. Méndez, contra el fuerte aficionado Pedro Tavolaro, de la metrópoli.

Antes de este cobate pelearán los profesionales Eugenio Corradi, argentino, de 68 kilos y Francisco Mazzolo, uruguayo, de 70 kilos. La pelea será a 12 rounds de 2 minutos, con guantes de 4 onzas.

Aún cuando la actuación del campeón sudamericano Méndez es suficientemente conocida, nos parece siempre interesante recordar que este aficionado es poseedor de una técnica singularmente particular, dotado de un punch poderoso, Por la justeza con que coloca sus golpes ha sido admirado en todas las peleas en que ha intervenido y el aplauso unánima del público y la prensa ha coronado sus esfuerzos.

Su rival Tavolaro, goza también de buen prestigio en Buenos Aires, donde ha ganado fuertes peleas. Sus últimos combates revelan la bondad de sus condiciones. Venció a Juan Amaro, por puntos en el 6o. round, a Carlos Rivero en las mismas condiciones en el 8o. round y a Horacio Humberti, ex campeón argentino, por knock-out en el 1er. round. En su combate con José Caratoli ganó por puntos en el 5o. round. Pertenece al Boxing Club Firpo de La Plata.

La pelea que sostendrá mañana será a cinco rounds de 2 minutos con guantes reglamentarios. Actuará de referée don Luis M. Cánepa.

Próxima pelea

El sábado 19 del corriente reaparecerá en el ring de este mismo club el campeón sudamericano de aficionados Osvaldo Morel frente a Alberto Molinari, que se ha destacado últimamente. Con este match Morel vuelve a las actividades pugilísticas después de un breve descanso.

El match será a 5 rounds de 2 minutos con guantes de 4 onzas.

Basket - ball

El domingo habrá en el field que posee la Corporación Atlética Tolosa, calle 29 y 115, varios partidos entre sus asociados para proceder a una selección con el objeto de formar un equipo que pueda tener en el campeonato próximamente a reiniciarse una buena actuación como la del año pasado, del que saliera campeón.

Consejo General de Educación

CREACION DE UN CUERPO DE VISITADORAS ESCOLARES

LA PLATA, abril 11. — Bajo la presidencia del Sr. Zelarrayán celebró sesión en la tarde de ayer el Consejo General de Educación, considerando diversos asuntos que se hallaban incluídos en la orden del día.

Los consejeros señores Liliedal y Jáuregui presentaron y fundaron ampliamente el siguiente proyecto de resolución incorporando al cuerpo médico escolar un servicio de visitadoras de higiene escolar.

El proyecto, que fué aprobado en general y particular, por unanimidad contiene las siguientes obligaciones para estas visitadoras:

Acompañar al médico inspector durante su inspección a las escuelas; cumplir con todas las indicaciones que le hiciera para cada alumno.

Ocuparse de los alumnos pocos aseados enseñándoles a higienizarse convenientemente.

Dedicarse a combatir la pedisulosis, vigilando sean aplicados los tratamientos para destruir esos parásitos.

Efectuar pequeñas curaciones en casos como excemas, impétigo, quemaduras, etc. y de todas aquellas lesiones que a juicio del médico inspector puedan ser curadas en la escuela.

Acompañar al consultorio del cuerpo médico escolar, dispensarios u hospitales a los alumnos que necesitan ser asistidos por médicos especialistas.

Concurrir a los domicilios de los alumnos que hayan sido aislados de la escuela por enfermedad, para poder controlar la marcha de la afección y saber cuando termina su convalecencia.

Transmitir a la familia consejos e indicaciones para el tratamiento de las enfermedades y la forma para poder evitarlas tanto a los escolares como a niños de la primer infancia.

Vigilar la alimentación de los alumnos, procurar que los alimentos que se proporcionen en las escuelas en las "copas de leche, cantinas escolares" sean los más higiénicos y nutritivos.

Efectuar el examen físico y mental de los alumnos, tomando todas las medidas antropométricas y llevando la ficha individual que indica en el cuerpo médico.

La visitadora escolar tieen la obligación además de comunicar al cuerpo médico todos los datos recogidos sobre el estado sanitario de los alumnos que concurren a las escuelas cuya vigilancia se le haya encargado.

Industria Nacional
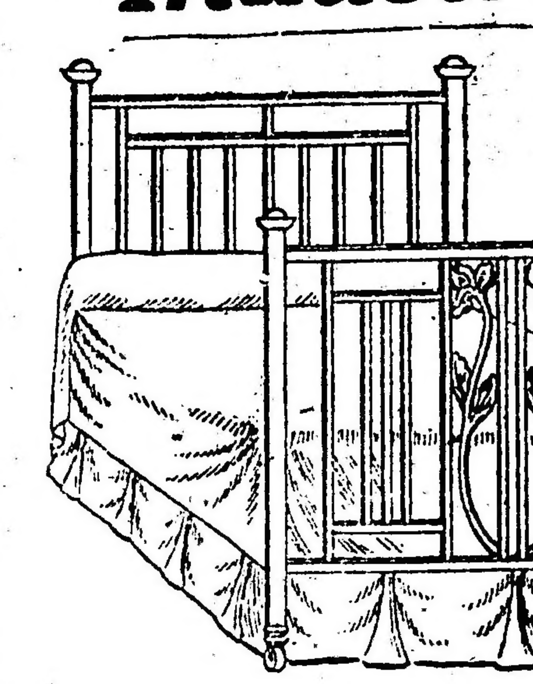
S. SALOMON
BRONCERIA Y FUNDICION
CAMAS DE BRONCE CON MATERIALES INGLESES
CODOS - PERILLAS - PASAMANOS Y APLICACIONES DE BRONCE PARA MUEBLES
Artefactos para luz eléctrica
Facilidades de pago
Soliciten catálogo
Talleres propios:
U. T. 65 Chacrita 2700
CONCEP. ARENAL 2937-39
Coop. 2 Villa Crespo

SANTA FE

(DE NUESTRA AGENCIA)

DEMOSTRACION EN EL CUARTEL DEL ESCUADRON DE SEGURIDAD

SANTA FE, abril 11. — En el cuartel del Escuadrón de Seguridad se realizó el almuerzo ofrecido por el gobernador de la provincia a los agentes de policía, de seguridad, bomberos y guardias cárceles, con motivo de la terminación de su mandato.

Más de veinte mesas fueron instaladas en los patios del cuartel, convenientemente adornados, y tomaron asiento alrededor de ellas cerca de cuatrocientos comensales.

El gobernador señor Mosca acompañado de altos funcionarios de la administración

El almuerzo transcurrió en un amable ambiente de camaradería.

Los jefes del cuerpo, señores Villafañe y Correa y demás componentes de la oficialidad, sirvieron la mesa, ocupada por los soldados.

Las bandas de policía y guardias de cárceles amenizaron el acto, al cual concurrieron el gobernador de la provincia, doctor Mosca y sus ministros señores Coulin, Diez y Pita y jefe de policía señor Cervera, el secretario señor Lasave y algunos otros jefes de reparticiones, etc.

El jefe de policía, señor Cervera, pronunció breves palabras, a las que contestó el suboficial señor Ramayo, con lo que se dió por terminado el acto.

Una vista del banquete

El señor Cervera dijo:

"Señores: A nombre del Excmo. señor gobernador de la provincia, placeme ofrecer una demostración a los clases, agentes y soldados de la repartición policial, al término de su mandato y como un homenaje de lsincero afecto que siente hacia v[...] que, con constancia en el cum[...]to del deber y ejemplar conducta, habéis contribuido durante su [...] gubernativo y mi estada al fr[...] la policía, a realzar sus prestig[...] grando el acatamiento y respeto [...] habitantes de esta ciudad, que [...] vuestra actuación una sólida g[...] para su seguridad personal y [...] sus intereses.

"Abrigo la esperanza que [...] nos han secundado brillantemente durante cuatro años de labor y [...] bido conquistarse el reconocimiento de sus superiores, continuarán con [...] ma tesonera y firme voluntad [...] sendero emprendido, para p[...] día llegar triunfante a la [...] de sus aspiraciones, recorriendo [...] pero camino del deber, para [...] vuestro y mayor gloria y pr[...] la institución policial".

Personalidades concurrentes [...] fiesta:

Gobernador de la provincia, [...] Mosca; ministros Coulin, Diez [...]ta; doctor Araya, jefe de policía, [...]vera; Secretario de la gobernación, [...]ñor Bonazzola; secretario de la [...]cía, señor Lassave; diputados nac[...]les Lopez y Gómez; jefe de la po[...] de Caseros, señor Pena; jefe de [...]vestigaciones, señor Castañeda; co[...]sario sumariante, señor Saurt; [...]nistas de "Nueva Epoca" y "Santa F[...]" etcétera.

ROSARIO

(De nuestra agencia)

OFICINA EXPENDEDORA DE PETROLEO — PRECIO ACTUAL DEL PETROLEO.

ROSARIO, abril 11 — El jefe de la oficina expendedora de petróleo de Rosario informa que por resolución de la superioridad el precio del petróleo para esta plaza es de 52 pesos moneda nacional, debiendo agregarse cincuenta centavos de recargos por envases y demás condiciones para la venta, y continuará en la forma conocida.

SOCIEDAD RURAL DE ROSARIO —1a. EXPOSICION INTERPROVINCIAL DE INDUSTRIAS — PRODUCTOS DE GRANJA — CONCURSO DE VACAS LECHERAS Y 1er. SALON DEL AUTOMOVIL.

ROSARIO, viernes 11 — Durante los veinte días que permanecerá abierta al público esta importante exposición la Sociedad Rural ha resuelto se lleven a cabo diversas fiestas, entre las que figuran interesantes números.

En los días 17, 18, 24, 25, 29 de mayo y 1o. de junio se celebrarán partidos de polo de picadero, interviniendo los clubs siguientes: Rosario Polo Club, Club de Buenos Aires y de Las Rosas.

Se realizarán asimismo grandes concursos hípicos, de acuerdo al programa confeccionado, existiendo ya infinidad de inscriptos de Santa Fe, Rosario, Rafaela y otros puntos.

Otro de los números del programa y que sin duda causará novedad es el importante concurso de cinchada con el siguiente programa: caballos solos al pecho, caballos solos a la cincha y caballos en yunta al pecho.

El concurso será por eliminación, cada prueba se efectuará tres v[...] siendo eliminado el que pierda [...] de ellas. En esta sección se adj[...]carán valiosos premios en argentinos, oro y diplomas a los ganadores.

El día 14 del corriente se c[...] el período de inscripción para [...] sección Productos de Granja y C[...]curso de Vacas Lecheras, lo que [...]nemos en conocimiento de los in[...]resados a objeto del pronto en[...] de sus planillas.

—Damos a continuación el pr[...]grama de los concursos hípicos que se realizarán con motivo de la exposición lechera- agrícola-industrial en la pista de la Sociedad Rural de Rosario y bajo su patrocinio:

Premio "Sociedad Rural de Rosario" — Primer premio, 10 argentinos; segundo, 5 argentinos.

Seis obstáculos variados: 1o. salto: barrera de 1.10 metros; 2o. salto, enramada de 1.10 metros con ramaje hasta 1 metro y 20 centímetros; 3o. salto: pared de 1.15 centímetros; 4o. salto triple: tres enramadas de 0.90 centímetros cada una, y a 3.50 metros de distancia una de otra; 5o. salto: dos ramadas a distancia 1 metro una de otra, primera 1 metro y segunda y 1.10 metros para salvar de un solo salto; 6o. salto: en alto de 1.50 metros.

Clasificación de faltas: trotar después de iniciados los saltos: 3 faltas; tocar con las manos; 2 faltas, tocar con las patas; 1 falta, voltear obstáculo con las manos; 3 faltas; con las patas; 2 faltas, caerse el jinete; 4 faltas, perder el estribo 1 falta, negarse el caballo una vez, 1 falta, 2 veces; 2 faltas, 3 veces descalificado.

En caso de empate en número de faltas se tendrá en cuenta para la adjudicación de premios el menor tiempo empleado y la corrección en la equitación.

Nota.—Habrá juego de roseta [...] yos premios serán en argentinos.

Cinzano
VERMOUTH

El escrutinio de las elecciones de la Capital

Computos parciales de mesas

Sección 13

Urna 801. Calle Tacuarí 801.— Unión Cívica Radical: Senad r doctor Pablo Torello, 45; diputa os: Juan C. Hiriart, 44; Juan F. Poggi, 45; Guillermo Fonrouge, 46; Víctor Juan Guillot, 45; Héctor Bergalli, 45; Domingo Guzzo, 44; Pedro Podestá, 44; Tomás Zurueta, 45; Diego L. Molinari, 46; Aníbal E. Mohando, 46; José Luis Alvarez, 45; Pedro Bidegain, 44; Guillermo Sullivan, 45.

Partido Socialista: Senador doctor Juan B. Justo, 30; Diputados: Enrique Dickmann, 29; Augusto Bunge, 29; Héctor González Iramain, 30; Agustín S. Muzio, 28; José D. Castellanos, 28; Francisco Pérez Leiros, 28; Fernando de Andreis, 28; Raúl Carballo, 28; José Luis Pena, 28; Jacinto Oddone, 28; Pedro Revol, 28; Joaquín Coca, 28; Eugenio Albani, 28.

Urna 802. Av. de Mayo 1228. — Unión Cívica Radical: Senador doctor Pablo Torello, 53; diputados: Juan C. Hiriart, 57; Juan F. Poggi, 57; Guillermo Fonrouge, 57; Víctor Juan Guillot, 57; Héctor Bergalli, 56; Domingo Guzzo, 57; Pedro Podestá, 57; Tomás Zurueta, 57; Diego L. Molinari, 57; Aníbal E. Mohando, 58; José Luis Alvarez, 56; Pedro Bidegain, 57; Guillermo Sullivan, 57.

Partido Socialista: Senador doctor Juan B. Justo, 57; diputados: Enrique Dickmann, 52; Augusto Bunge, 52; Héctor González Iramain, 52; Agustín S. Muzio, 52; José D. Castellanos, 51; Francisco Pérez Leiros, 51; Fernando de Andreis, 52; Raúl Carballo, 52; José Luis Pena, 52; Jacinto Oddone, 52; Pedro Revol, 52; Joaquín Coca, 52; Eugenio Albani, 51.

Urna 803. Victoria y San José.— Unión Cívica Radical: Senador doctor Pablo Torello, 50; diputados: Juan C. Hiriart, 50; Juan F. Poggi, 50; Guillermo Fonrouge, 50; Víctor Juan Guillot, 50; Héctor Bergalli, 50; Domingo Guzzo, 50; Pedro Podestá, 50; Tomás Zurueta, 50; Diego L. Molinari, 51; Aníbal E. Mohando, 50; José Luis Alvarez, 50; Pedro Bidegain, 50; Guillermo Sullivan, 50.

Partido Socialista: Senador doctor Juan B. Justo, 49; diputados: Enrique Dickmann 46; Augusto Bunge, 46; Héctor González Iramain, 46; Agustín S. Muzio, 45; José D. Castellanos, 46; Francisco Pérez Leiros, 46; Fernando de Andreis, 45; Raúl Carballo, 45; José Luis Pena, 46; Jacinto Oddone, 46; Pedro Revol, 46; Joaquín Coca, 46; Eugenio Albani, 46.

Urna 804. Santiago del Estero 338. Unión Cívica Radical: Senador doctor Pablo Torello, 57; diputados: Juan C. Hiriart, 58; Juan F. Poggi, 58; Guillermo Fonrouge, 58; Víctor Juan Guillot, 59; Héctor Bergalli, 58; Domingo Guzzo, 57; Pedro Podestá, 58; Tomás Zurueta, 58; Diego L. Molinari, 58; Aníbal E. Mohando, 58; José Luis Alvarez, 58; Pedro Bidegain, 57; Guillermo Sullivan, 59.

Partido Socialista: Senador doctor Juan B. Justo, 40; diputados: Enrique Dickmann, 39; Augusto Bunge, 39; Héctor González Iramain, 40; Agustín S. Muzio, 39; José D. Castellanos, 39; Francisco Pérez Leiros, 39; Fernando de Andreis, 39; Raúl Carballo, 39; José Luis Pena, 39; Jacinto Oddone, 39; Joaquín Coca, 39; Eugenio Albani, 39.

Urna 805. Calle Alsina 1465. — Unión Cívica Radical: Senador doctor Pablo Torello, 57; diputados Juan C. Hiriart, 57; Juan F. Poggi 57; Guillermo Fonrouge, 56; Víctor Juan Guillot, 57; Héctor Bergalli, 56; Domingo Guzzo, 57; Pedro Podestá, 57; Tomás Zurueta, 56; Diego L. Molinari, 56; Aníbal E. Mohando, 56; José Luis Alvarez, 56; Pedro Bidegain, 56; Guillermo Sullivan, 57.

Partido Socialista: Senador doctor Juan B. Justo, 47; diputados: Enrique Dickmann, 44; Augusto Bunge, 43; Héctor González Iramain, 44; Agustín S. Muzio, 43; José D. Castellanos, 43; Francisco Pérez Leiros, 43; Fernando de Andreis, 43; Raúl Carballo, 43; José Luis Pena, 43; Jacinto Oddone, 43; Pedro Revol, 42; Joaquín Coca, 43; Eugenio Albani, 43.

Urna 806. — Alsina 1465. — Unión Cívica Radical: Senador doctor Pablo Torello, 63; diputados: Juan C. Hiriart, 62; Juan F. Poggi, 63; Guillermo Fonrouge, 64; Víctor Juan Guillot, 62; Héctor Bergalli, 64; Domingo Guzzo, 64; Pedro Podestá, 63; Tomás Zurueta, 63; Diego L. Molinari, 64; Aníbal E. Mohando, 64; José Luis Alvarez, 63; Pedro Bidegain, 64; Guillermo Súllivan, 63.

Partido Socialista: Senador doctor Juan B. Justo, 39; diputados: Enrique Dickmann, 35; Augusto Bunge, 35; H. González Iramain, 35; Agustín S. Muzio, 33; José D. Castellanos, 33; Francisco Pérez Leiros, 33; Fernando de Andreis, 33; aRúl Carballo, 33; José Luis Pena, 33; Jacinto Oddone, 33; Pedro Revol, 33; Jaoquín Coca, 33; Eugenio Albani, 33.

Urna 867. — S. Peña 242. — Unión Cívica Radical: Senador doctor Pablo Torello, 73; diputados: Juan C. Hiriart, 71; Juan F. Poggi, 71; Guillermo Fonrouge, 70; Víctor Juan Guillot, 71; Héctor eBrgalli, 70; Domingo Guzzo 70; Pedro Podestá, 71; Tomás Zurueta, 72; Diego L. Molinari, 72; Aníbal E. Mohando, 71; José Luis Alvarez, 71; Pedro Bidegain, 70; Guillermo Súllivan, 71.

Partido Socialista: Senador doctor Juan B. Justo, 65; diputados: Enrique Dickmann, 62; Augusto Bunge, 62; H. González Iramain, 62; Agustín S. Muzio, 61; José D. Castellanos, 61; Francisco Pérez Leiros, 61; Fernando de Andreis, 33; Raúl Carballo, 33; José Luis Pena, 61; Jacinto Oddone, 61; Pedro Revol, 61; Joaquín Coca, 61; Eugenio Albani, 61.

Urna 807.—S. Peña 242.—Unión Cívica Radical: Senador doctor Pablo Torello, 63; diputados: Juan C. Hiriart, 64; Juan F. Poggi, 65; Guillermo Fonrouge, 65; Víctor Juan Guillot, 65; Héctor Bergalli, 70; Domingo Guzzo, 65; Pedro Podestá, 65; Tomás Zurueta, 65; Diego L. Molinari, 65; Aníbal E. Mohando, 65; José Luis Alvarez, 64; Pedro Bidegain, 64; Guillermo Súllivan, 65.

Partido Socialista: Senador doctor Juan B. Justo, 53; diputados: Enrique Dickmann, 48; Augusto Bunge, 48; H. González Iramain, 49; Agustín S. Muzio, 48; José D. Castellanos, 48; Francisco Pérez Leiros, 48; Fernando de Andreis, 49; Raúl Carballo, 48; José Luis Pena, 48; Jacinto Oddone, 48; Pedro Revol, 48; Joaquín Coca, 48; Eugenio Albani, 47.

Urna 809. — Alsina 1734. — Unión Cívica Radical: Senador doctor Pablo Torello, 50; diputados: Juan C. Hiriart, 51; Juan F. Poggi, 54; Guillermo Fonrouge, 53; Víctor Juan Guillot, 51; Héctor Bergalli, 52; Domingo Guzzo, 51; Pedro Podestá, 52; Tomás Zurueta, 53; Diego L. Molinari, 53; Aníbal E. Mohando, 51; José Luis Alvarez, 51; Pedro Bidegain, 51; Guillermo Súllivan, 53.

Partido Socialista: Senador doctor Juan B. Justo, 64; diputados: Enrique Dickmann, 61; Augusto Bunge, 61; H. González Iramain, 61; Agustín S. Muzio, 61; José D. Castellanos, 61; Francisco Pérez Leiros, 61; Fernando de Andreis, 58; Raúl Carballo, 60; José Luis Pena, 61; Jacinto Oddone, 61; Pedro Revol, 61; Joaquín Coca 61; Eugenio Albani, 60.

Urna 810. — Solís 239 — Unión Cívica Radical: Senador doctor Pablo Torello, 41; diputados: Juan C. Hiriart, 42; Juan F. Poggi, 45; Guillermo Fonrouge, 43; Víctor Juan Guillot 43; Héctor Bergalli, 43; Domingo Guzzo, 43; Pedro Podestá, 42; Tomás Zurueta, 43; Diego L. Molinari, 42; Aníbal E. Mohando, 43; José Luis Alvarez, 43; Pedro Bidegain, 44; Guillermo Súllivan, 43.

Partido Socialista: Senador doctor Juan B. Justo, 63; diputados: Enrique Dickmann, 58; Augusto Bunge, 59; H. González Iramain, 58; Agustín S. Muzio, 58; José D. Castellanos, 59; Francisco Pérez Leiros, 59; Fernando de Andreis, 58; Raúl Carballo, 59; José Luis Pena, 59; Jacinto Oddone, 59; Pedro Revol, 59; oJaquín Coca, 59; Eugenio Albani, 58.

Urna 811. — Solís 239. — Unión Cívica Radical: Senador doctor Pablo Torello, 60; diputados: Juan C. Hiriart, 55; Juan F. Poggi, 58; Guillermo Fonrouge, 56; Víctor Juan Guillot, 56; Héctor Bergalli, 56; Domingo Guzzo, 56; Pedro Podestá,, 53; Tomás Zurueta, 57; Diego L. Molinari, 55; Aníbal E. Mohando, 56; José Luis Alvarez, 57; Pedro Bidegain, 53; Guillermo Súllivan, 57.

Partido Socialista: Senador doctor Juan B. Justo, 49; diputados: Enrique Dickmann, 48; Augusto Bunge, 48; H. González Iramain, 48; Agustín S. Muzio, 48; José D. Castellanos, 48; Francisco Pérez Leiros, 48; Fernando de Andreis, 48; Raúl Carballo, 49; José Luis Pena, 48; Jacinto Oddone, 48; Pedro Revol, 48; Joaquín Coca, 47; Eugenio Albani, 48.

Urna 812. — Moreno 1669. — Unión Cívica Radical: Senador doctor Pablo Torello, 48; diputados: Juan C. Hiriart, 51; Juan F. Poggi, 51; Guillermo Fonrouge, 51; Víctor Juan Guillot, 51; Héctor Bergalli, 50, Domingo Guzzo, 49; Pedro Podestá, 50; Tomás Zurueta, 51; Diego L. Molinari, 52; Aníbal E. Mohando, 51; José Luis Alvarez, 50; Pedro Bidegain, 50; Guillermo Súllivan, 50.

Partido Socialista: Senador doctor Juan B. Justo, 61; diputados: Enrique Dickmann, 61; Augusto Bunge, 61; H. González Iramain, 61; Agustín S. Muzio, 48; José D. Castellanos, 59; Francisco Pérez Leiros, 59; Fernando de Andreis, 59; Raúl Carballo, 59; José Luis Pena, 59; Jacinto Oddone, 59; Pedro Revol, 59; Joaquín Coca, 58; Eugenio Albani, 58.

Sección 14a.

Urna 813. — R. Peña 344. — Unión Cívica Radical: Senador doctor Pablo Torello, 47; diputados: Juan C. Hiriart, 48; Juan F. Poggi, 49; Guillermo Fonrouge, 49; Víctor Juan Guillot, 50; Héctor Bergalli, 49; Domingo Guzzo, 49; Pedro Podestá, 49; Tomás Zurueta, 49; Diego L. Molinari, 49; Aníbal E. Mohando, 49; José Luis Alvarez, 49; Pedro Bidegain, 48; Guillermo Súllivan, 49.

Partido Socialista: Senador doctor Juan B. Justo, 43; diputados: Enrique Dickmann, 43; Augusto Bunge, 43; H González Iramain, 43; Agustín S. Muzio, 43; José D. Castellanos, 43; Francisco Pérez Leiros, 43; Fernando de Andreis, 43; Raúl Carballo, 43; José Luis Pena, 43; Jacinto Oddone, 43; Pedro Revol, 42; Joaquín Coca, 42; Eugenio Albani, 41.

Urna 814. — R. Peña 344. — Unión Cívica Radical Senador doctor Pablo Torello, 54; diputados: Juan C. Hiriart, 53; Juan F. Poggi, 52; Guillermo Fonrouge, 52; Víctor Juan Guillot, 52; Héctor Bergalli, 52; Domingo Guzzo, 53; Pedro Podestá, 53; Tomás Zurueta, 53; Diego L. Molinari, 53; Aníbal E. Mohando, 53; José Luis Alvarez, 54; Pedro Bidegain, 53; Guillermo Súllivan, 53.

Partido Socialista: Senador doctor Juan B. Justo, 65; diputados: Enrique Dickmann, 60; Augusto Bunge, 60; H. González Iramain, 59; Agustín S. Muzio, 59; José D. Castellanos, 59; Francisco Pérez Leiros, 59; Fernando de Andreis, 59; Raúl Carballo, 59; José Luis Pena, 59; Jacinto Oddone, 59; Pedro Revol, 59; Joaquín Coca, 59; Eugenio Albani, 59.

DOS PRODUCTOS EXCEPCIONALES
CHAMPAGNE — AGUA
Mumm — Villavicencio
REIMS — CORDON ROUGE - CORDON VERT — GOUT AMERICAIN Y CARTE BLANCHE
MENDOZA — ES DEL PAIS Y ES LA MEJOR
Explotadora de las termas Villavicencio (S. A.)
SARMIENTO 458 - Bs. Aires - U. T. Av. 6903 " " 6903

CRONICA SOCIAL

A bordo del "Western World" se ausentó ayer el embajador del Brasil en Wáshington, señor Augusto de Alençar acompañado de su hijo Haroldo.

* * *

El intenso sentimiento de pesar que ha causado en nuestros círculos sociales el fallecimiento de la señora Ernestina Madero de Domínguez Arteaga, se ha puesto de manifiesto en el acto del sepelio de sus restos efectuado esta mañana en el cementerio de la Recoleta, dando margen a una imponente exteriorización de duelo.

Antes de efectuarse el sepelio se ofició una misa de cuerpo presente en la iglesia de Nuestra Señora del Pilar, asistiendo a ambas ceremonias numerosa concurrencia.

* * *

Constituyó una brillante reunión social el primer diner-dansant de la temporada realizado anoche en el Savoy Hotel, donde se congregaron con tal motivo numerosas familias conocidas, dando con su presencia la nota alegre de la reunión que alcanzó lucidas proporciones.

El salón comedor presentaba un brillante aspecto.

El doctor Manuel Cossio y su señora María Lacavera tenían como invitados a su mesa a las señoritas Julia Posso, Julieta, Elvira, María Teresa y Laura Cossio y el señor Vicente Posso (hijo).

En otra mesa el coronel D Carlos Maret y su señora María Fernández Poblet habían reunido a las señoritas Dora Alonso y Esther Fernández Poblet, ingeniero don Miguel Alonso, doctores Tirso Rodríguez Laredo, Carlos Moret y señor Ricardo Nolting.

Estaba en otra mesa el señor Martín Tornquist y su señora Verónica Bernal y tenían como invitados a las señoritas Irene Altgelt, Magdalena Rosa y Susana Tornquist y Fanny Jones y los señores Fernando Tornquist y Ascel Altgelt.

El señor José Martínez Rodríguez comía en otra mesa en compañía de los señores Felix Maccio, B. Fencol Marques y Miguel A. Vender.

Estaban además en otras mesas con varios invitados el señor Eduardo Juan Lezica y su señora Sara Gandulfo de la Serna, Manuel Alvarez Calderón y señora, Carlos Carriere y señora Juan Moore y señora, Dr. Juan Dibar, Enrique Betnaza, Antonio R. Espinosa, y muchos otros más.

Terminada la comida, la reunión se prolongó en animado baile en el salón de fiestas, que fué amenizado por la jazz-band Duimann que desarrolló un selecto programa de las danzas más en boga y que fueron bien aprovechadas.

* * *

En los días 22 y 23 del corriente, por la tarde, se realizará en las canchas del Club Atlético de San Isidro un torneo a la americana, para dobles de damas, destinándose su producto a beneficio de la Sala de Niños del Hospital de la localidad.

Las inscripciones se recibirán por teléfono, números 325 y 117 de San Isidro.

* * *

El fallecimiento de la señora Fufina Carmen de Eastman, ocurrido a raíz de una breve dolencia, ha repercutido hondamente en nuestros círculos sociales en los cuales estaba vastamente vinculada por lazos de parentesco y amistad.

Bella y buena, con esa bondad que llega al alma porque está hecha de delicadeza y buen criterio, la extinta con esa generosa intuición de las almas nobles, prodigó sus cuidados a distintas obras de caridad y dió ampliamente su ayuda a numerosos hogares pobres con la sencilla modestia que fué su característica.

Previa misa de cuerpo presente en el templo del Pilar, sus restos fueron inhumados esta mañana en la necrópolis del Norte, motivando las dos tristes ceremonias una sentida manifestación de duelo.

* * *

Se ausentan hoy para Europa, a bordo del "Flandria" el cónsul general argentino en Varsovia, señor Andrs J. Wallace y su señora Amanda Gamboa.

* * *

En memoria del señor Rodolgo Rubianes se ofició esta mañana una misa en la iglesia de Nuestra Señora de Monserrat.

* * *

Mañana regresará a La Paz el ministro ante el gobierno de Bolivia, doctor Horacio Carrillo.

* * *

Se ausentarán para Europa, a mediados del mes próximo, el cónsul argentino en Barcelona señor Alberto I. Gache, su esposa y la señora María Gache de Luro.

* * *

Numerosa concurrencia asistió a las misas oficiadas esta mañana en la iglesia de San Miguel por el alma del señor Andrés H. Pasman.

* * *

Será bendecido mañana el enlace de la señorita Eugenia Devoto con el señor Edmungo Illguth.

* * *

En forma repentina dejó de existir ayer en esta capital el señor Juan Galíndez, respetable caballero extensamente vinculado a nuestra sociedad, donde la noticia de su muerte ha tenido dolorosa repercusión.

El señor Galíndez desaparece a los 58 años de edad. Había dedicado sus actividades a los trabajos rurales, en los que se destacó por su competencia y espíritu emprendedor.

Sus exequias se efectuarán mañana a las 10.30 en la necrópolis del Norte, previa misa de cuerpo presente oficiada en la iglesia del Pilar.

* * *

En el próximo mes de julio será consagrado el enlace de la señorita Alicia Valotta Piñero con el señor Alejandro D. Raccone.

* * *

Se anuncia el compromiso matrimonial de la señorita Consuelo Castro con el señor Miguel Dankert.

* * *

Ha quedado constituida una comisión con el nombre de "Fomento de la Asociación Filarmónica Argentina con el fin muy laudable de propender al cultivo de la buena música.

Dicha comisión está formada por las siguientes señoras y señoritas: Clementina Gimenez Paz de Aguire, presidenta; Agustina Ruiz Huidobro secretaria; Carmen Sánchez Boado de Blazquez, Lidia Lahitou Istuata, Hedminia Di Bacco, Sara Bigaud y Delia Zappi, vocales.

Esta meritoria institución comenzará sus actividades artísticas con el concierto a efectuarse el sábado 19 del corriente a las 17 horas, en el salón "La Argentina".

* * *

El 31 del mes entrante será consagrado el enlace de la señorita Nélida Adonso Canale con el señor Audillo Bonadeo Ayrola.

* * *

En el templo de Santa Lucía será consagrada mañana a las 19 la unión matrimonial de la señorita Amanda Honores con el señor José Cardarelli, siendo padrinos la señora Josefa J. de Honores y el señor Severo Cardarelli.

Actuarán como testigos del acto civil por parte de la novia, los señores Arturo, Alvano Honores y Julio Ambros, y por la del novio, los señores Martín Cardarelli, Aurelio C. Coletti y doctor Martín Calvo.

* * *

Muy amenizado transcurrió el té ofrecido ayer en el Plaza Hotel por los señores Gustavo Barreto y Alberto Sandero en honor de las señoritas Magdalena y Susana Tornquist que en breve partirán para Europa.

Estuvieron entre otras las personas siguientes:

María Mercedes S. L. de Rodríguez, Verónica Bernal de Tornquist, Rosario Grondona de Peralta Ramos Elvira Urioste de Gómez Molina, María Luisa Tornquist de Barreto, María Angélica Miguens de Culen Averza, Juana Hammer de Obarrio, Celia y Sara Llambí, María Teresa Peralta Ramos, Dolores Lefarreta, Juana María Obarrio, María Adela Miguens María Angélica Cullen, Fanny Jones María Elena Sánchez, María Rosa Rodríguź, Irene y Juana Altgelt, María Eugenia Fernández Beiró, Matilde y Susana Kelsey, Adriana Lynch, Elena y Margarita Cárdenas, Rosa, Amelia y Elena Castro Cranwell y un grupo de caballeros.

* * *

En un agradable ambiente transcurrió la comida que en honor del señor Santiago Soulas y señora ofreció anoche el señor Eduardo Acevedo a un núcleo de relaciones.

* * *

La señorita Yolanda Mercader ofreció un te a un núcleo de relaciones festejando una fecha íntima.

* * *

En memoria del señor Vicente Zanoletty se dirán misas mañana en el templo de S. Nicolás de Bary.

* * *

Festejando una fecha íntima, la señorita María Angélica Zunda Cornell ofrecerá esta tarde un te a un núcleo de relaciones.

* * *

Dió margen a una reunión de gratas espansiones el te ofrecido por la señorita María Remedios Beccar Varela en su residencia de San Isidro a un núcleo de amistades, con motivo de festejar una fecha íntima.

Participaron de la agradable reunión las señoritas:

María Adela Abella Caprile, María Carmen y Alicia Pera Tomkinson, Lía Angélica Obarrio, Estela Señorans, Sara y Susana Abella del Cerro, María Isabel, Josefina y Marta Obarrio, María Mercedes y María Salud Nazar Anchorena, Elisa y Olga Moenke, Cora de Escalada, Sara Sastre, Elena Obarrio, Esther Girado, Sara y Susana Beccar Varela, María Elena Pestaña, María Marta Makinnon, Alicia Cilley, Guillermina y Julia Elena Jiménez Zapiola, Susana Montes de Oca, Sara Elena Martínez, Concepción Sastre, María Teresa Badino Lynch, María Cristina Beccar Varela, María Mercedes Obarrio.

* * *

Se ha formalizado el compromiso matrimonial de la señorita Haydée Della Giovanna con el señor Ubaldo Peluffo.

* * *

En casa de la novia, será consagrado el 21 del corriente, a las 18.30 el enlace de la señorita Elena Perkins con el señor Ricardo Lagos García, ceremonia de la que serán padrinos la señora Clementina E. de Lagos García y el señor Edmundo P. Perkins.

Actuarán como testigos en el matrimonio civil, por la novia, lo señores Carlos y Julio Perkins, y por el contrayente, los señores Luis y Rodolfo Lagos.

El acontecimiento será celebrado con una recepción.

* * *

El señor M. Sallent y señora Irene Irigaray Cumtchet ofrecerán pasado mañana en su residencia de Adrogué, una fiesta en obsequio de las amigas de su hija María Dolores quién festeja una fecha íntima.

* * *

En el restaurant Conte tendrá lugar mañana la comida que un núcleo de amigos del señor Segundo Moreno le ofrecen con motivo de su ascenso para ocupar el cargo de subinspector de escuelas militares de adultos y complementarias.

* * *

Mañana a las 21, será consagrada la unión matrimonial de la señorita Della Amalia Sandro con el señor Manuel Nicolás Costa, siendo padrinos la señora Elvira Ferrari de Costa y el señor Eustaquio Sandro.

Dará margen a una interesante ceremonia nupcial la boda de la señorita María Lía Padilla con el doctor Angel Centeno (hijo) que será consagrada en el próximo mes de julio.

* * *

Se ha formalizado el compromiso matrimonial de la señorita Luisa Mercedes Soler con el señor Arturo Marín.

* * *

La unión matrimonial de la señorita Celia Sánchez Pujade con el señor Adolfo E. Bortagaray será bendecida en el próximo invierno.

* * *

A fines del año en curso será consagrada la unión matrimonial de la señorita Graciela Martínez Rolón con el señor Daniel Artogaveitia.

* * *

Un núcleo de amigos del doctor Alejandro Sicari, le ofrecerá una comida el 21 del corriente con motivo de su próximo enlace.

* * *

El 23 del corriente se realizará la comida que un núcleo de amigos ofrece al señor Arturo Hortal con motivo de su próximo enlace.

* * *

Mañana será bendecida, en la residencia de la novia, la unión matrimonial de la señorita Lilia Paolini con el señor Egidio Brandone, actuando de madrina la señora Florinda Marigliani de Paolini, y de patrino el doctor Cayetano Bagnati.

En el acto civil serán testigos el doctor Bartolomé Calcagno y el comandante Félix Ponsati.

Los novios e ausentarán por una corta temporada a Montevideo.

* * *

La boda de la señorita Nelly Pietranera con el doctor Alejandro Sicardi, será consagrada el 24 del corriente, actuando como padrinos la señora Rosa Marana de Sicardi y el señor Edmundo Pietranera.

En el enlace civil serán testigos los señores Edmundo Pietranera (hijo) y Francisco Sicardi.

* * *

A mediados del próximo mes de mayo se realizarán las bodas de la señorita Delfina Nasso con el señor Atilio A. Colombo, y de la señorita Sara Nasso con el doctor Alejandro Dussant Etchart.

* * *

Enfermos:

—Enferma, la señora Victoria Soria de Márquez.

—Guarda cama la señora Martina Britos Muñoz de Repetto. Su estado, así como el de su hijita Celia Juana, es satisfactorio.

—Mejor, la señorita Lola Rojas.

—Se encuentra más aliviada, la señora María Julia Tirigall de Oliver.

—Algo aliviada, la señorita Josefina Sorondo, que fué sometida a una intervención quirúrgica.

—Mejor, el señor Antonio Malaver.

—Mejor, la señora Evangelina Ayarragaray de Blasco.

—Mejor, la señorita Celia Zorrilla Aguilé.

—Continúa mejorando el señor Gabriel S. Dubarry.

—Mejor el señor Roberto E. Dillon Hardie.

—Completamente restablecida, la señora Elena Bazán de Pico.

—Más aliviada, la señorita María Esther Deretich.

—Sigue enferma la señorita María Luisa Mezquita.

—Sin mayores alternativas, el señor Manuel Rubio.

—Acentóase la mejoría iniciada en el estado del doctor Osvaldo F. Mazzini.

—Restablecida la señora Celina V. Mazzini de García Tuñón.

—Mejor, la señora Filomena Spínola de Cavo, quien fué sometida a una intervención quirúrgica.

* * *

Han llegado:

De Colonia Barón, el señor Pedro Honores y su hermana Clara.

—De Catay, el señor Ricardo Hale Pearson y familia.

—De Carhué, el señor Alberto Figueroa y su hija Enriqueta.

—De Corrientes, el señor Raymundo R. Reabe.

—De Trenque Lauquen, el señor Juan R. Cilley y familia.

—De Tandil, el señor Nicolás Avellaneda y sus hijos.

—De Santiago del Estero, la señora Ester Casás de Aldao y su hija Ester.

—De Matheu, Aníbal J. Cabral.

—De Mendoza, la señora Elina Zapata de Ortiz y su hija María Elena.

—De Santa Fe, el señor Virgilio Domínguez.

—De Tucumán, el señor Pedro Ruiz Huidobro, la señora Irma Newton de Colombres y el señor Isaías Ramos Mejía.

—De Monte Grande, Luisa Pena de Terrero, Modesto Sánchez Viamonte, su esposa María Luisa Terrero, sus hijas, y Enrique Santamarina y familia.

—De Córdoba, los señores Angel M. Oyuela y Carlos Duncan Vela.

—Del Azul, el señor Ricardo Perizena y su esposa María Goñi.

—De Mendoza, Matilde M. de Sánchez.

—De la Magdalena, José M. Miguens y familia.

—De Ireneo Portela, Carlos Acevedo y familia, José Santos Gómez y la señorita María Teresa Gómez.

* * *

Han partido:

Para Capitán Sarmiento, el señor Miguel O'Farrell.

—Para Tucumán, la señora María Eugenia J. de Vidal y familia.

—Para Corrientes, los señores Carlos Ruiz Bates y Pedro Tronconso.

—Para San Vicente, el señor Felipe Leveratto, su esposa María H. de Leveratto, y la señora Alejandrina R. de Rivarri.

Para San Pedro, el señor Ernesto Castro.

—Para Gualeguaychú, el señor Ernesto Parma.

—Para Paraná, el señor Leonardo Quevedo.

—Para Alta Gracia, el señor Juan Tomás Williams y su hija Clara.

—Para Villa Dolores, el señor Alberto J. Dillon.

—Para Córdoba, el señor Osvaldo Rodríguez.

—Para Videla Dorna, el señor Alfredo Zemborain, su esposa Justa Dose y sus hijos.

—Para Pergamino, el señor Héctor J. Acuña.

—Para Mendoza, la señora Isolina S. de Argüello y la señorita Josefina Argüello.

—Para Concordia, el señor Florencio Campos y su esposa señora Cornelia Urdinarrain.

—Para Catamarca, el señor Segundo B. Gallo.

Como en Londres, París y Nueva York

Tan buena o mejor ropa que la que se lleva en cualquier parte del mundo, es la que hace la SASTRERIA M. ALVAREZ, debido a sus excelentes casimires, insuperables cortadores y modernísima organización.

Los métodos de la SASTRERIA M. ALVAREZ son idénticos a los de las más afamadas casas en Londres, París y Nueva York, adaptados y aplicados con acertado criterio a nuestro ambiente nacional.

Todo caballero verdaderamente elegante debe encargar su ropa en la SASTRERIA M. ALVAREZ.

TRAJES de MEDIDA
PARA LA MEDIA ESTACION
PRECIO ESPECIAL $130
SASTRERIA DE LUJO
(La más grande en Sud América)
M. ALVAREZ
B. AIRES
B. MITRE ESQ. ESMERALDA
NO TENEMOS SUCURSALES

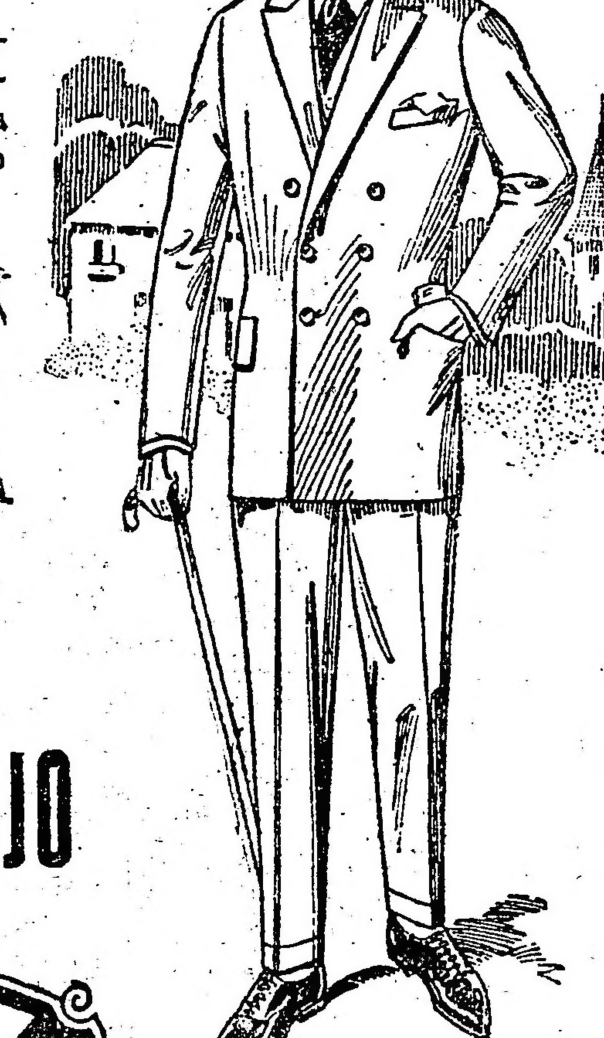

Muestras de casimires y álbum de figurines se envían al interior.

TALLER DE GRABADOS
SELLOS DE GOMA
— DE —
ALEJ. N. BARÉS
U.T. 3728 Av.
BUENOS AIRES
686-BMÉ. MITRE-686

CHINATO GARDA
es el mejor

Novios!..
¿Queréis que vuestra casita esté amueblada con elegancia?
¿Que los precios de vuestros muebles resulten económicos?
En nuestros salones de venta encontraréis lo mejor y el más variado surtido.
A. TORRE & Cía.
CASA DE CONFIANZA
CANGALLO 760 - 776

GRAN
Peletería Lublin
Recomendamos las pieles de esta acreditada casa para la próxima temporada.
Surtido completo y variado en tapados, capas, ultimos modelos, En exibición y como
Oferta única
y reclame vendo una regia salida de Marthas Zibelina de Rusia en $ 15.000, unica en Buenos Aires.
Exclusividad de modelos
Exposición y Ventas:
Carlos Pellegrini 525
U. T. 3704, Rivadavia 37

Compañías Francesas de Navegación
MASSILIA .... 30 de Abril
LUTETIA .... 27 de Mayo
MASSILIA .... 24 de Junio
Reconquista 433 — Buenos Aires

TEATROS Y CINEMATOGRAFOS

Hoy en la Opera se "reprisa" "Geisha"

La exótica y melodiosa opereta de Sidney Jones "Geisha", de la que un excelente recuerdo guardan todos los buenos aficionados al alegre género a que dicha obra pertenece, será "reprisada" esta noche en la Opera, por la compañía italiana de Clara Weis. El papel de Mimosa, estará esta vez, a cargo de la aplaudida "soubrete" nombrada, debiendo estar los demás roles repartidos en la siguiente forma:

Miss Molly, Gina Bianchi; Juliette Diamant, Natalia Stabile; Ledi Costanza, Emilia Lanzini; Farfax, Emilio Amoroso; Katana, Angelo Polisseni; Wun-Cy, Luigi Della Guardia; Marchese Imary, Luigi Consalvo; Kuningamb, G. Montanari; Takimini, Silvio Del Gesso; William, G. Cantoni; O Kino Sam, Emilia Tocchi; Rosa Thea, Rosana Lanzini; Miss Mary, Mary Lucy.

Como en su reciente exhumación por esta misma compañía la famosa "Vedova allegra" obtuvo un recibimiento muy caluroso, es de esperar que la que se hace esta noche renueve el suceso logrado con la de Lehar.

Gutiérrez hará el papel de Jaime Thompson

Una de las principales modificaciones que se advertirá esta noche en la interpretación de "La divisa punzó", en su reestreno por la compañía Quiroga, en el Odeón, ha de ser la que se refiere al actor que hará el papel de Jaime Thompson. Cuando la interesante producción de Groussac fué estrenada, ese papel fué hecho por el actor Alfredo Camiña. Ahora, en su reestreno, dicho rol estará a cargo de Eliseo Gutiérrez. No podríamos adelantar si la labor que realice esta noche Gutiérrez mejorará la que hiciera su colega el año anterior, pero sí podemos asegurar que actualmente Camiña no estaría en condiciones de reencarnar ese papel del romántico enamorado de Manuelita, pues las actividades a que ha dedicado su profesión — hacer "machietas" y payasadas en el Royal en que ha convertido el Porteño — le impedirían ya volver al buen sitial que conquistara al lado de Camila Quiroga.

"La divisa punzó„ se reestrenará hoy

Como estaba anunciado hoy se reprisará en el Odeon "La divisa punzó" de Paúl Groussac, el bello drama que el año pasado consiguiera permanecer durante mucho tiempo en los carteles del citado teatro.

En esta obra donde Camila Quiroga hace una de sus más bellas creaciones, se traduce a la perfección el ambiente de la tiranía, con sus conjuraciones sangrientas, sus románticos episodios de amor.

Los demás papeles serán hechos por Anita Ameodo, Enrique Arellano, Eliseo Gutiérrez, Carlos Bolmier, Mayot Segre, Casares Pearson, Angel Walk, José Olona, Pablo Piazza y otros.

"La divisa punzó" atraerá sin duda un numeroso público ya que en punto a belleza literaria no le va en zaga a cualquier joya de la literatura.

Camila Quiroga, la aplaudida actriz que reaparece hoy en su más aplaudida creación: Manuelita Rozas, de "La divisa punzó", de Paul Groussac

Calvo fué muy aplaudido en "La ilustre fregona„

Ricardo Calvo y demás intérpretes de "La ilustre fregona", que ayer se estrenó con aplauso en el Cervantes

Es lástima que el esfuerzo bello que está realizando Calvo en el Cervantes no encuentre en nuestro público el reconocimiento a que por su elevación se había hecho acreedor. Anoche en el estreno de "La ilustre fregona", teatralización realizada por Diego San José sobre una de las novelas ejemplares de Cervantes, el excelente primer actor nombrado, obtuvo es cierto una calurosa retribución por parte del público, y en reconocimiento de la labor que hiciera en esa obra, pero con todo, no es el que viene asistiendo al Cervantes todo el público que en Buenos Aires, debía brindar su aplauso al inteligente artista.

Pero no insistamos sobre este aspecto tan ingrato de una temporada orientada tan honesta y artísticamente, y digamos ya algunas palabras sobre la escenización vista anoche.

Ya don Diego San José dió su primer adaptación teatral de una obra cervantina, al estrenar "La gitanilla". Entre nosotros se dió a conocer esta pieza por la compañía Cobeña Oliver en el Odeón, y obtuvo aplausos.

Y como en aquella ocasión, cabe e nesta, que motiva el estreno de "La ilustre fregona", hacer ciertos reparos de la labor del adaptador. Del original nada digamos. ¿Y qué podría decir hoy, un cronista, modesto en pretensiones y en erudición sobre una novela ejemplar del autor ilustre del Quijote? Nada. O al o más, podría desatarse en elogios quen o ejercerían ciertamente ninguna inuencia en el concepto que sobre los valores literarios de la obra cervantina impera en el mundo...

Digamos sólo que la labor del señor San José tiene su mayor mérito en la contribución que representa para la moderna escena española. Porque tiene que resultar muy tonificante el que entre el tumulto intrincado pero sin muchos relieves de las obras y los autores modernos españoles, figure de vez en cuando a manera de deslumbrador chispazo, el nombre glorioso del autor de "La ilustre fregona" en su original.

En cuanto al efecto de conjunto, bello o estético que produce la audición del arreglo del señor San José, no es demasiado puro.

De la descripción versificada — por el señor San José — de los amoríos de esa fregona que esconde, por una novelesca cicunstancia, su vedadera personalidad, bajo el rústico delantal de moza de un figón toledano, se saca una impresión algo monótona, demasiado apesada. Hay sí, interés — es lo que menos falta — en el desarrollo de la intriga; pero tal vez ese exceso de burlona alegría que campea en toda la obra, sea la causa que imprima a esta cierta superficialidad que no se advierte en el original.

Con todo, el cumplido anoche, es un nuevo y bello esfuerzo de Ricardo Calvo que conquista con él el renovado aplauso de los amantes del buen teatro español.

"Una mujer honrada" se estrena hoy

La compañía De Alessi-Morganti, que con éxito actúa en el Maipo, dará a conocer hoy en vermouth y segunda de la noche la cuarta novedad de la temporada, consistente en una comedia en dos actos del conocido autor Roberto Cuyol, titulada "Una mujer honrada".

En la interpretación no tomará parte la De Alessi, por las causas que son del dominio público, de modo que el papel protagónico femenino, estará a cargo de Angeles Mesa.

El reparto de los personajes es el que sigue:

Pepe Rico, señor C. Morganti; Estela, señora P. Martínez; Doña Agustina, señora A. Darssey; Mariana, señorita E. Mesa; Marta, señorita A. Mesa; Sirvienta, señorita A. Alvarez; Ricardo, señor R. Passano; Benguria, señor C. Moralz; Mambrú, señor G. Garabá; Federico, señor E. Alvarez; Huevero, señor C. Medoya; Changador, señor R. Pastore; Un peoncito, señor R. Mesa.

Celia Gámez

El lunes estrenan

En el Buenos Aires se están dando los últimos toques a una pieza histórica en verso en un acto y tres cuadros, titulada "El tigre de los llanos" y original de Juan B. Caruso, autor que por primera vez incursionará en tal género de producción teatral.

"El tigre de los llanos" se dará a conocer el lunes si es que ningún inconveniente se presenta, así la pieza que actualmente defiende la segunda sube en notable repunte.

Los informes que se adelantan sobre esta última producción del autor de "La Garconniére" son óptimos, de modo que cabe esperar para el lunes un buen éxito teatral e interpretativo.

Las que se destacan

Celia Gámez, simpática tiple del teatro de la Comedia que acaba de imponerse como tanguista, obteniendo un ruidoso éxito en la revista "Que te crees tú eso", cantando el tango ¡Pobre francesita!, música del maestro Jovés.

Se repone en el Avenida "La loca de la casa"

Los elementos de Enrique Borrás que tan proficua campaña vienen realizando en el Avenida, pondrán en escena en la nocturna de hoy una de las más bellas comedias de Benito Pérez Galdós, el ilustre autor de "Misericordia", titulada "La loca de la casa", que como se recordará fué hecha por última vez en el San Martín durante la temporada de Margarita Xirgú.

El papel de José María Cruz estará a cargo de Snrique Borrás, y a fe que tendrá en él a un decidido y buen intérprete.

Los demás papeles estarán a cargo de Irene Barroso, Isabelita Barrou, Emilio Merejo, González Marín y Mariano Alcon.

Obra en ensayo

La dirección del Liceo ha resuelto poner en ensayo una comedia en tres actos, de Cordone y Goicochea, titulada "Dr. Mendo Buteleros (Especialista en enfermedades nerviosas)".

La nueva obra del conocido binomio inspira a la empresa una gran confianza y se espera repetir con ella el éxito de "Noiatri zeneixe semmo cosci", que por el momento da buenas entradas.

Se dice que en "Dr. Mendo Buteleros (Especialista en enfermedades nerviosas)" hay la suficiente dosis de comicidad como para dar lugar a Arata a hacer una de sus buenas creaciones.

Entretanto, la obra de Weissbach y Doblas, seguirá en el cartel, rindiendo como hasta ahora buenas entradas.

En honor del maestro Vives

Durante su corta estada entre nosotros el maestro Vives ha sabido capturse las simpatías de todos, el hecho éste se pone de manifiesto con los llenos que noche a noche se registran en el Victoria, con motivo de la representación de su obra "Doña Francisquita".

Y, la Casa de Galicia, que reune bajo su égida a un crecido número de compatriotas del gran autor, ha resuelto recibirlo en su seno como uno de los hijos dilectos de la nación española. La recepción tendrá lugar esta noche, a las 22 horas, en el local social de la citada asociación, Moreno 1332.

Sin duda alguna la de hoy será, para el maestro Vives, una velada inolvidable, ya que en ella se pondrá de manifiesto el cariño con que toda su obra ha sido recibida en estas hospitalarias playas.

Se necesita una magnífica casa para

Una mujer de París

Dirigirse a la calle Cangallo 1212

Zoraida Corucci se beneficiará hoy

Otra de las buenas voces con que cuenta el plantel argentino de cantantes líricos — nos referimos a la soprano Zoraida Corucci — tendrá esta noche en el Coliseo su función de honor y beneficio.

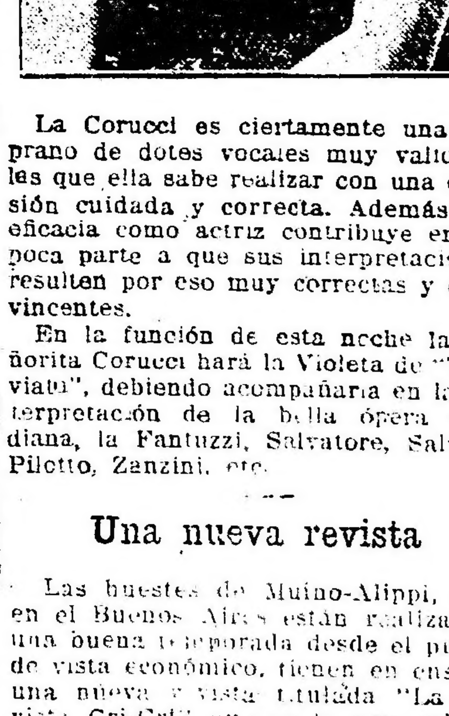

La Corucci es ciertamente una soprano de dotes vocales muy valiosas, las que ella sabe realizar con una emisión cuidada y correcta. Además, su eficacia como actriz contribuye en no poca parte a que sus interpretaciones resulten por eso muy correctas y convincentes.

En la función de esta noche la señorita Corucci hará la Violeta de "Traviata", debiendo acompañarla en la interpretación de la bella ópera verdiana, la Fantuzzi, Salvatore, Salvati, Pilotto, Zanzini, etc.

Una nueva revista

Las huestes de Muino-Alippi, que en el Buenos Aires están realizando una buena temporada desde el punto de vista económico, tienen en ensayo una nueva revista titulada "La revista Cri-Cri" que es la que substituirá en el cartel a "París que llega" que alcanza con las de hoy las 93 representaciones cabales.

Con la nueva revista la empresa piensa "epatar" a sus similares, habiendo mandado hacer a tal efecto, un decorado especial y un buen número de vestidos sumamente largos.

A estar de los informes que se nos adelantan, la revista en cuestión, tiene los suficientes factores de éxito, como para permanecer durante mucho tiempo en el cartel.

Mientras, "París que llega" se está acercando a las 100.

Mirasson se beneficiará

También el flamante y ya bien conceptuado tenor argentino Pedro Mirasson, tendrá su función de honor y beneficio en el Coliseo.

Y, seguramente, ha de ver exteriorizadas en ella las ya numerosas simpatías que en su breve pero acertada actuación ha sabido conquistarse.

En su función de gracia Mirasson cantará "Il trovatore".

CINEMATOGRAFIA

"EL LEON DEL MAR"

Interesante producción de la Corporación Argentina Americana de Films

Aforrado a una ide aque se ha hecho carne de su carne, obsesionado por una sospecha que ha quebrado su alma y se la ha cambiado por otra fría, cruel y sanguinaria, Nels Nelson, capitán de la goleta "El Titán", recorre los mares australes a la pesca de cetáceos.

Nels Nelson curtido por el aire de los mares que ha recorrido, conocedor de la vida y milagros de quien sabe cuantos pueblos, lleva sobre sus espaldas un caudal de experiencia y de sufrimientos. Para él no existe la compasión y sus manos caen despiadadas sobre las espaldas de los hombres de su tripulación y a veces sobre las mandíbulas de aquel que se atrevió a afrontar su cólera.

Y así, invencible, férreo, resguardado por una murralla de cólera, impasible dirige desde el puente de mando los trabajos de sus hombres.

En la vida de todos los seres el destino se encarga de transformar la alegría en nube de tristeza y Tom Walton, hijo de un acaudalado financiero, vióse en la obligación de buscarse trabajo ante la requisitoria y terminante orden del padre ¿Pero dónde dirigir sus pasos, él, que nunca se preocupó de buscarse el sustento?

La casualidad llevóle muy cerca del barco del terrible "León del mar". Y de la mañana a la noche vióse convertido en marinero y navegando a quien sabe cuantas millas por hora, tantas y tan largas como la atroz cólera de Nels Nelson.

Y allá, en la inmensidad del mar, muy lejos de los hombres, se yergue entre la bruma la silueta de una isla y la tripulación ansiosa de pisar tierra firme refleja en su rostro la alegría que los embarga. Bajaron los hombres y por primera vez en su vida de aventuras los marinos tuvieron un gesto de lástima, pues perdidos, abandonados por todos, un hombre y una niña habían hecho de aquel pedazo de tierra toda su patria.

Hobart Bosworth en "El león del mar", de la Corporación Argentina-Americana de Films.

Nels Nelson los esperaba y su sorpresa no fué poca al ver que pisaba la cubierta de su barco el diminuto pie de una mujer.

Nymph se llamaba la joven y era hija de una mujer que salvóse en el naufragio de un barco pesquero. En aquella isla habíase criado acompañada de un viejo y fiel marinero. Los únicos rastros que les quedaba de la civilización era una Biblia... una Biblia que "El león del mar" tomó en sus manos entre burlón y sonriente.

Y en aquel libro, con letra menuda una mujer había trazado unas líneas, y esas líneas las firmaba la mujer de Nels Nelson, la que lo engañara, la que lo traicionara sumiéndolo en un pozo de tristeza y de odio, y allí estaba la hija del otro... del otro que se le presentaba ahora delante de sus ojos cubierto por una niebla y a quien él no podía tomar entre sus manos para vengarse de la afrenta recibida.

"El mayor sigilo"

Este es el título de una nueva "pochade" del aplaudido autor Octavio P. Sargenti, que la dirección del Liceo ha aceptado para estrenar inmediatamente después de la pieza cómica de Goicochea y Cordone, puesta ya en ensayo.

Se adelantan sobre esta obra del autor de "El fresco de Alta Gracia" los más favorables informes, tanto en lo que se refiere al papel que le tocará al feliz creador de Beppo, como a la dosis cómica que encierra la obra.

Para el martes

En los dominios de los Simari, nos referimos al Apolo, las cosas marchan bien por el momento, estando ya en condiciones de ser estrenada la pieza en tres cuadros de César Bourel, titulada "El guarda número 13".

Esta obra del aplaudido autor de "¿Ma chi fu?" será dada a conocer el próximo martes si es que "Antonio mio!... no repunta un poco. Mientras, el cartel seguirá defendiéndose la citada pieza y "El triunfo del hoy Pepet" que si bien carece de méritos literarios satírico, permite a los hermanos Simari hacer una de sus mejores interpretaciones y a los actores y actrices secundarios con eficacia.

Vermouth extraordinario

Como en el Liceo las cosas marchan a las mil maravillas no se piensa en ... por ahora en futuros estrenos, muy al contrario, se espera seguir con la obra que actualmente defiende el cartel, durante un lapso de tiempo bastante largo, lo que como inicio basta.

En vista de que la pieza cómica en tres actos de Doblas y Weissbach "Noiatri zeneixe semmo cosci" (Los genoveses somos así) atrae un público numeroso y a pedido de muchos habitués del Liceo se ha resuelto que el sábado se dé la única función extraordinaria por la tarde con la citada pieza; de modo que el feliz creador de Beppo, cosechará en vespertina aplausos a que está acostumbrado en las veladas.

Extraordinaria en la Comedia

La empresa de este teatro ha dispuesto ofrecer el martes próximo — en lugar del lunes, como se anunciara — una función extraordinaria, celebrando las 100 representaciones consecutivas de "Las vírgenes eternas", la vistosa y alegre fantasía de Joaquín Vela, Ramón M. Moreno, Franco Padilla, Cases, Barbaglia y... nadie más.

En esta celebración la empresa sorteará entre el público 10 libras esterlinas.

"LA EPOCA"

CINEMATOGRAFOS

GRAND SPLENDID THEATRE — Santa Fe 1860. — Hoy, actuación de la gran orquesta y la compañía de baile de María Ol newa y el estreno. La mujer ... en las secciones de las 18.10 y 21.... a las 17.10 y 21.30: La que no se ... [illegible]

Hoy, a las 17.30: La escuela de las ... a las 17.30 y 23: La que no se ... a las 15.30 y 23: La ... [illegible]

CRYSTAL PALACE — Corrientes 1114. Hoy: El consultorio de Madame Renée; Días de escuela, El pájaro azul, El papá de su novia.

REAL CINE — Esmeralda 425. — Hoy, a las 17.20 y 20.30: El incendio de media noche, a las 15.40 y 21.40: Contra ... a las 15.20 y 23.25: La francesita; a las 23.20: El último viaje de la Sarmiento.

EMPIRE THEATRE — Corrientes y Maipú. — Hoy, a las 15.30: La que no se debe amar y actuación de Isabelita Ruiz; a las 20: Borrascoso amanecer; a las 17 y 20 y a las 22: La que no se debe amar y actuación de la princesa rusa Eugenia Andreewa, a las 15.20 y 21.20: A la ... virtuela; a las 17.20: El león del mar.

SAN MARTIN — Esmeralda 255. — Hoy, a las 16.20 y 21: Padres pródigos; a las 17.20 y 22: Nanook, el esquimal; a las 15.20 y 23.20: El cristiano.

SELECT — Suipacha 478. — Hoy, tarde y noche, Ciega juventud, El león del mar, Las brillantes luces de Broadway.

SELECT LAVALLE — Lavalle 921. — Hoy, Allá en el Este, Más acerca, De ... tal astilla y sección cómica.

[illegible] **BELGRANO** — ... Hoy, a las 17 y a las 20.45: Un médico charlatán, Amor y ..., Pathe Journal, Las redes del ...

ELECTRIC PALACE — Lavalle 836. — Hoy, La granja del terror, Los ... [illegible]

[illegible] — ... Hoy, ... Buenos Aires ..., El encanto de Nueva York, Film Revista ..., El triunfo de ...

GAUMONT THEATRE — Rivadavia 1635. — Hoy, a las 15.20 y 21: El héroe; a las ...: Las maravillas del Norte; a las 15.20 y ...: Nanook, el esquimal.

[illegible] ... Vivian Barot, Marcela ... Estrenos, El ciclón, Mora ... El rey de la velocidad, El león del mar.

[illegible] **SPLENDID** — Libertad 924. — Hoy, Nanook, el esquimal, El hombre de ...

SELECT BUEN ORDEN — Bernardo de ... Hoy, tarde y noche ... dos orquestas: típica criolla y jazz-band. Estrenos, Un loco de verano, La canción de la muerte, Las esposas de ...

[illegible] — Corrientes 3... — Hoy, A través de las llamas, El corral del diablo.

[illegible] **...ITE** — Cabildo 2241 — Hoy, Transformación completa, Luz y tinieblas.

[illegible] — Hoy, a las 15.30 y 23.10: El ... de ..., a las 17.30 ...

[illegible] — Hoy, ... Las calles de Nueva York, Matrimonio temporal, El premio de ...

MIGNON PALACE — Juramento 2133. — Hoy, Padres pródigos, El rubicundo Fébal, ... del amor.

CINE BOLIVAR — Bolívar 1052. — Hoy, ...

ESLAVA — Suipacha ... — C. T. H. ... espectáculos altamente morales, especiales para familias.

[illegible] ... Variado y selecto programa cinematográfico.

CINE MODERNO — Hoy, tarde y noche: ... todos los días estrenos.

ESPECTACULOS PUBLICOS

TEATROS

COLON — Temporada oficial 1924.— Maestros directores: G. Marinuzzi, E. W. Korngold, E. Cooper, V. Bellezza, A. Toni y G. Santini Figuran de en el elenco Gilda Dalla Rizza, Nina Koshetz, María Zamboni, Estefanía Dandolo, Gabriela Besanzoni, Eugenia Jabovich, Luisa Bertana, Ana Gramegna, Miguel Fleta, Julio Crimi, Luis Minguetti, Segismundo Zalevsky, José Segura Tallien, Víctor Damiani, Julio Cirino, Kapiton Zaprojetz, Paul Payan, Miguel Fiore, Gino Devecchi, Atilio Muzio y otros elementos de valía.

Queda abierto el abono a 30 funciones nocturnas y a 10 matinées de domingos y días festivos.

Inauguración de la temporada, el 17 de mayo. Segundo espectáculo, Gran compañía de bailes rusos Pavley-Oukrainsky.

ODEON — Compañía argentina Camila Quiroga. — Hoy, a las 21.15: La Divisa Punzó.

COLISEO — Temporada lírica italiana Maestro director, Arturo De Angelis.—Hoy, a las 21: La Traviata.

CERVANTES — Compañía oficial del Teatro Español de Madrid. Teatro clásico, romántico y contemporáneo, comedias de magia. — Hoy, a las 21.30: La ilustre fregona.

MARCONI — Compañía argentina de dramas y comedias Angelina Pagano. — Hoy, a las 21.30: Rosa Roja.

SMART — Corrientes 1283. — Compañía argentina Blanca Podestá. — Hoy, a las 21.15: Un Aviso Original, El Alma Desnuda.

OPERA — Corrientes 860. — Compañía italiana de operetas de Clara Weiss. — Hoy, a las 21: Geisha.

NUEVO — Corrientes 1530. — Compañía argentina de comedias Roberto Casaux. — Hoy, a las 21.15: Donde el diablo perdió el poncho, Airiños da Miña Terra.

ARGENTINO — Compañía cómica argentina Florencio Parravicini.—Hoy, a las 21.15: Por un Tubo, ... Deuda Que no se Paga.

VICTORIA — Compañía española de zarzuelas. Dirección: Amadeo Vives. — Hoy, a las 18: La Canción del Olvido. A las 21: Doña Francisquita.

AVENIDA — Gran compañía dramática española Enrique Borrás. — Hoy, a las 21.30: La Loca de la Casa.

NACIONAL — Corrientes 960.—Compañía de sainetes, comedias y dramas ... — Hoy, a las 18, a las 21 y a las 23.15: El Bolonazo. A las 22.15: La Cruz de Palo.

APOLO — Compañía nacional de comedias y sainetes Leopoldo Simari. — Hoy, a las 18.20, a las 21 y a las 23.15: El Triunfo del Noy Pepet. A las 22.15: Antonio Mio...

SARMIENTO — Compañía de sainetes y comedias César Ratti. — Hoy, a las 18.15, a las 21 y a las 23: Un Autor en Busca de Seis Personajes. A las 22: Esto lo Arreglo Yo...

BUENOS AIRES — Compañía de comedias, sainetes y revistas Muiño-Alippi. — Hoy, a las 18.15, a las 21 y a las 23.15: París que llega; a las 22.15: La Familia de Don Giacumin.

MAIPO — Esmeralda 443.—Compañía Dealessi Morganti. — Hoy, a las 18.15 y a las 22.15, estreno: Una Mujer Honrada. A las 21 y 23.15: ¡Yo Soy Así!

LICEO — Rivadavia esq. Paraná. — Compañía argentina Luis Arata. — Hoy, a las 21.15: El Santo Milagroso, Noiatri Zeneixi Semmo Cosci... (Los genoveses somos así).

COMEDIA — Compañía española de revistas, comedias y zarzuelas. — Hoy, a las 18 y a las 23: Las vírgenes eternas. A las 21: Las Corsarias. A las 22: Que te Crees tú Eso.

MAYO — Compañía cómica española Julio Sanjuán — Hoy a las 18: La Casa de la Troya. A las 21.15: Los Extremos se Tocan, Un Hablador. A las 22.15: Su Desconsolada Esposa.

IDEAL — Paraná 426. — Compañía nacional de revistas, comedias y sainetes Felipe Panigazzi. Próximamente debut.

BELISARIO ROLDAN — Compañía española Daniel Garrido. — Hoy, a las 18.15: El Pobre Valbuena. A las 21: La Leyenda del Monje, La Duquesa del Bal Tabarín.

TEATRO DE VERANO — Compañía italiana Nunziata. — Hoy, a las 18: Zio Genaro. A las 21: I Confetti di Venere y variedades.

CIRCOS Y VARIEDADES

SARRASANI — El circo más grande del mundo. Al lado de la estación Palermo (F.C.P.), Avda. Bullrich y Santa Fe. — 16 números sensacionales en cada representación. Espectáculo especial par familias y niños. Todos los días, a las 21 en punto. Matinées, martes, jueves y sábados. — Hoy, nuevos debuts.

CASINO — Maipú 336. — Gran music-hall. — Hoy, a las 18: sección vermouth para familias, con cinematógrafo y variedades. — A las 21: Gran espectáculo con nuevas atracciones y la troupe Matray Ballet. Gran programa de divertissement.

FLORIDA. — Galería Güemes — Hoy. Éxito de la jazz-band. Stretton Gordon, Philips and Ethel Ascot, hermanas Delmont y Lydia Creoll.

PARQUE JAPONES — L. N. Alem y Callao. — Temporada de invierno. Función los sábados de noche domingos y feriados. Teatro Romano y otras atracciones.

Programa SPLENDID (Especial) presenta

EL CRISTIANO

Adaptación de la célebre obra de Sir HALL CAINE
Dirigida por MAURICE TOURNEUR

HOY

y días subsiguientes en el

Teatro SAN MARTIN

NEW YORK FILM EXCHANGE

CARRERAS DE CABALLOS

Hipódromo Argentino

Los probables favoritos de la reunión de pasado mañana

PRIMERA CARRERA

Entre la pareja Sharp Eyes-Cebap y Beaune estarán divididas las preferencias en esta prueba.

La hija de Botafogo que en privado realiza ejercicios de primer orden si los repite en esta ocasión puede obtener el triunfo. En las mismas condiciones se encuentra la hija de Craganour.

Beaune que al reaparecer no hace mucho se condujo satisfactoriamente tiene también grandes probabilidades de abandonar la categoría a que pertenece.

SEGUNDA CARRERA

En esta prueba, destinada a las potrancas de 2 años perdedoras, la favorita—demás está decirlo—será Encrucijada.

A pesar de que la hija de Lord Basil en su última presentación finalizó segunda, no responde en público a sus extraordinarios ejercicios en privado, pues, como ya lo hemos insinuado en más de una oportunidad, ella vence a Anatema que terminó de entrar segunda de Engreida. La representante del stud El Manicomio, a pesar de todo, debe conseguir su primera victoria.

TERCERA CARRERA

Aunque Hereje será el favorito en la prueba, habrán varios que serán muy jugados.

El hijo de Saint Emilion que al hacer su debut, finalizó segundo de Culpen, ha seguido en excelentes condiciones y en cada nuevo ejercicio a que es sometido demuestra poseer mayores lijerezas.

Punch que cuenta con dos puestos de placé y El Ebro que debutó con éxito serán también muy jugados.

CUARTA CARRERA

Si Espiga cumple su compromiso en esta prueba, será indudablemente la preferida de la opinión.

La hija de Espátula que hizo su "rentree" el pasado domingo conquistando una fácil victoria, es muy superior a los adversarios que llevará en esta ocasión.

En caso de no correr la representante del stud Huergo J. P., los más jugados serán Marquise que anda mucho en privado, Miss Clara que cuenta con buenas performances a su haber y Chimere que luce un alto grado de training.

QUINTA CARRERA

A pesar de que creemos que Tanner será el más jugado en esta prueba clásica, Capablanca y Engreida le seguirán a poca diferencia de boletos en la cotización final.

El hijo de Craganour que aprontó anteayer como un coloso, inspira ilimitada confianza a su caballeriza.

Capablanca que es velocísimo, según N. Moreno derrotará al anterior y la pupila de la Petite Ecurie, es considerada por muchos aficionados como la crack de su generación.

SEXTA CARRERA

Bariloche será el más cotizado en esta prueba que será, sin duda, una de los más difíciles del programa.

El hijo de Dusty Miller que en su último compromiso se impuso en gran estilo, se ha largado a correr de firme.

¡Qué Peine! que cuenta con una gran corrida, será también muy sostenido en el "beeting" y podemos anticipar que a su entraîneur le gusta en fija la carrera, pues cree que el anterior no puede dispensarle 3 kilos.

SEPTIMA CARRERA

En esta prueba, handicap sobre la milla, el favorito será Tamarisco.

El hijo de Amsterdam que anda corriendo una enormidad, termina de perder una carrera de mala suerte, pues si no es por culpa de su jockey que se encerró varias veces, creemos que a él le hubiera correspondido el triunfo.

Habilila que obtuvo el pasado domingo una linda victoria, será muy jugada, pues hay que reconocer que la hija de Vadarkblar anda corriendo mucho.

OCTAVA CARRERA

Entre Rey de Roma y Ranquelero estarán divididas las preferencias en esta prueba que será como vulgalmente se dice "la del desquite".

El primero de los nombrados ha triunfado en dos pruebas de esta índole en gran estilo y marcando grandes tiempos; puede seguir la serie.

Ranquelero que al hacer su "rentree" se impuso en un "canter", dejando inmejorable impresión, según su caballeriza repetirá la hazaña, pues lo creen muy regular.

Las carreras de productos

Pocos anotados tienen las carreras de productos de 2 años anunciadas para pasado mañana.

POTRANCAS

Encrucijada—

El puesto reciente de placé de la hija de Lord Basil la señala como la más probable ganadora para esta oportunidad.

Gueval—

Debutante por Val-d'Or y Dunse del stud Carapachay, al cuidado de Celestino Fenucci.

Anda bastante regular.

Alameta—

Corre después de un breve reposo. La hija de Polar Star está en condiciones de mejorar su anteriores carreras.

Tiene una corrida de 1'14" 2|5.

Costa Rica—

Debutante por San Jorge y Claudina, del stud Fortitudo, al cuidado de Juan J. Bianchi.

Puede iniciarse en público produciendo una carrera bastante regular.

Persiana—

Se habla con insistencia de un probable buen sport de parte de esta hija de Papanatas.

Sus últimos ejercicios son bastante recomendables.

POTRILLOS

El Ebro—

Termina de debutar entrando tercero en una carrera bastante complicada.

El hijo de Orquenda puede poner en apuros al favorito de pasado mañana.

Bendigo—

La carrera producida por este hijo de Picacero no debe ser tomada en cuenta.

Sus ejercicios eran muy recomendables.

Pichiman II—

Está en condiciones de mejorar su primera carrera.

Al entraîneur Rosendo Aquino le inspira bastante confianza la carrera, en esta oportunidad.

Hereje—

En su única presentación en público fué segundo de Culpen.

El tordillo del entraîneur Telmo Míguez anda perfectamente bien. Su corrida es bastante regular.

Punch—

Tiene dos puestos de placé seguidos.

El hijo de Le Temps estará nuevamente muy cerca.

El Sucesor—

No lo creemos mayormente.

El hijo de Jovial XII sin embargo no anda mal.

Fangal—

No lo creemos mayormente. Su última carrera no lo recomienda mayormente.

Chaqueño—

Debutante, por Craganour y Chaica, al cuidado de Bernabé Islas.

Anda muy bien.

Parrulo—

Se nos informa que ha realizado algunos progresos y que correrá bastante regular.

Doria pasó 1000 metros en 1' 1"

Este hijo de Saint Wolf, que en su pasada presentación no se condujo como lo esperaban sus partidarios, sigue siendo aprontado con regularidad.

Dirigido por J. Coronel, Doria cubrió esta mañana 1000 metros en 1' 1", sin haber sido exigido.

Alameta cumplió un ejercicio suave sobre la partida

La representante del stud Shorthorn será de la partida pasado mañana en el premio Jafet, donde, a pesar de que llevará muy serios adversarios, puede tener una figuración discreta.

Con M. Coronel, la hija de Polar Star cubrió hoy 700 metros en 45" al freno, en la cancha del medio.

Bariloche es el probable ganador del premio Grak

Conserva el alto grado de training que se le conoce, este hijo de Dusty Miller, y pasado mañana, en la sexta carrera, para derrotarlo, sus adversarios tendrán que correr mucho.

Hoy de mañana, dirigido por E. Canessa, Bariloche fué ejercitado en 800 metros, marcando 48" 2|5, pero finalizando con grandes bríos.

El Mudo reaparecerá en una prueba de ganadores. Esta mañana cubrió 1200 metros en buen estilo

El hijo de Jovial XII luce un alto grado de preparación y en los ejercicios a que es sometido marca los mejores tiempos.

El Mudo, que aunque figura inscripta en el clásico La Madrid, creemos que reaparecerá en una prueba de potrillos ganadores, fué ensayado esta mañana en 1200 metros, dirigido por J. Canal, marcando 1'13" 3|5, con muy buen final.

Fangal no vale gran cosa. Hoy fué aprontado en 800 metros

Tendrá que realizar grandes adelantos este hijo de Chili II si quiere imponerse en Palermo, pues por el momento no demuestra correr la suficiente como para ganar.

El jockey A. Quinteros lo ejercitó esta mañana en 800 metros, empleando 49" 1|2 en recorrer esa distancia.

Favorito ha reanudado sus ejercicios. En un ensayo de hoy marcó 47" 3|5

El hijo de San Jorge, que ha tenido un prolongado reposo, ya cumple sus ejercicios con regularidad, desempeñándose bastante bien en todos ellos.

Esta mañana, dirigido por el jockey E. Saavedra, Favorito cubrió 800 metros en 47" 3|5.

Noruega disputará la prueba inicial del domingo. Pasó 800 metros en 49

Aunque la prueba inicial de pasado mañana es de lo más vulgar que se puede pedir, creemos que a esta hija de San Marcos le ha de resultar difícil ganar, por ser más vulgar ella todavía.

Noruega, dirigida por M. Coronel, fué ejecutada hoy en 800 metros, marcando 49".

Burguesa fué floreada en 2200 metros. Reaparecerá el sábado 19

Esta hija de Volta, que en sus tres últimas presentaciones obtuvo otras tantas victorias, conserva el buen estado de training que se le conoce y se apresta a intervenir en el handicap de fondo del sábado 19, donde con 47 kilos, puede ocupar uno de los puestos de preferencia.

Burguesa, dirigida por J. Canal, fué floreada esta mañana en 2.200 metros, marcando 2' 33".

Miss Clara puede poner en apuros a Espiga. Aprontó en 48"

Respondiendo a sus brillantes ejercicios en privado, esta hija de Crocus puede en la reunión de pasado mañana poner en apuros a Espiga en el premio Yesquero.

Esta mañana, dirigida por Lallana, Miss Clara fué ejercitada en 800 metros, marcando sin ser exigida a fondo 48".

Personero ha realizado algunos adelantos

El hijo de Penitente cumplirá su compromis opasado mañana en el premio Grak, donde creemos le resultará muy difícil el salir airoso.

Dirigido por J. Garrido, Personero cubrió esta mañana 800 metros en 49".

A Noria se le da una corrida en 2.000 metros, a la par de Mil Más y Attaché

Parece que viene mejorando paulatinamente la hija de Saint Wolf.

Noria, dirigida por J. Garrido, dominó hoy fácilmente a Mil Más y a Attaché (este últi mocorre muy poco), cubriendo 2000 metros en 2'7".

Callejero ha sido ejercitado en 1.000 metros

No tardará en ponerse en condiciones do reaparecer este hijo de Tullibardine.

Callejero, dirigido por J. Garrido, cubrió 1000 metros en 1'3".

Encrucijada será dirigida por E. Ruiz

La representante del stud El Manicomio ha quedado en buenas condiciones, después de su reciente carrera de segunda de Manota.

Encrucijada, que el próximo domingo tiene una carrera sumamente favorable, será dirigida por el jockey C. Ruiz, y no es difícil anticipar que ha de abandonar la categoría de perdedora.

Soledad, la hija de The Panter y Speranza fué ejercitada en 1.000 metros

No tardará mucho tiempo en colocarse en condiciones de hacer su debut esta hermosa potranca, que promete ser bastante regular.

Dirigida por M. Lema, Soledad fué ensayada hoy en 1000 metros, marcando a voluntad 1'2".

Bianca Capelli no tardará en ganar

La hija de Diamond Jubilee, que en su última presentación en público produjo una performance de primer orden, no ha de tardar en ganar, pues en privado se conduce admirablemente.

Dirigida por G. Ardouin, Blanca Capelli fué ejercitada esta mañana al freno en 600 metros, marcando 37".

Bogey, Explosivo y Priara son ejercitados en 1.000 metros

El entraîneur Rafael Rodríguez dió corrida esta mañana a estos tres productos de 2 años con regular éxito.

Bogey, dirigido por I. Leguisamo, Explosivo, que es un hijo de Saint Emilion y Melinita, con J. Garrido, y Priam, por Pipiolo y Presuntion, con M. Lema, cubrieron con tren de carrera 1000 metros, imponiéndose el primero, pero sin demostrar por el momento condiciones dignas de elogiar.

Mañana se realizará la carrera de las XII horas

En las condiciones y de acuerdo a la reglamentación que hemos dado a conocer, se efectuará mañana, desde las 5 a las 17 horas, la interesante carrera de resistencia que ha organizado la Comisión de Fomento de la cría de la raza caballar.

Será una prueba interesante y no serán pocos los aficionados que han de concurir, en atención que el público tendrá libre acceso a todas las tribunas del Hipódromo Argentino, a excepción de la oficial, que ha sido reservada par alos socios.

Damos a continuación la nómina de los caballos inscriptos:

1 Horqueta 83
2 Brujo 83
3 Celle 81
4 Camarada 83
5 Cly 83
6 Argea 81
7 Guarumba 83
8 P. Overas 83
9 Indio Loco 83
10 El Mula 83
11 El Gaucho 83
12 Dormilón 83
13 Sansinena 83
14 Camu 83
15 Branca 83
16 R. Pachá 83
17 Entrerriano 83
18 Capricho 83
19 Mosquito 83
20 Macaco 83
21 Camalote 83
22 Firebrand 83
22 Mamboretá 83
24 Pobre 83
25 Gorrión 83
26 El Criollo 83
27 Tancorf 83
28 El Gusto 83
29 L. a Lado 83
30 Bandeado 83
31 Malevo 83
32 El Cordobés 83
33 Bolita 83
34 Chacabuco 83
36 Aventureo 83
37 Gavacha 83
38 Chile 83
39 Indio 83
40 Porteño 83
41 El Rubio 83
42 Mercurio 83
43 Alegre 83
44 Judas 83
45 Rocío 83
47 Pronto 83
48 M. Loco 83
49 C. Arriba 83
50 S. Vicente I 83
51 Id, II 83
52 T. Leofú 83
53 Esforzado 83
54 S. Nombre 83
55 Puntano 83
56 H. P. 83
57 Santafecino 83
58 Pichón 83
59 Tagüé 83
60 G. Pobre 83
61 Falucho 83
62 Nobre 83
63 P. Conde 83
64 G. Guau 83
65 Chiche 83
66 Aña 83
67 Casual 83
68 D. Martín 83
69 Cordóbesa 81
70 ¿Que Diría? 83
71 Cimarrón 83
72 Charigüé 85
73 Parullo 83
74 Malevo II 83
75 Indio II 83
76 Záfiro 83
77 Chingolo II 8
78 Sabandija 83
79 C. Pise 83
80 Figura 83
81 Tero 83
82 Indio III 83
83 El Negro 83
84 Pica Pica 83
85 Coscoja 83
86 Tragaleguas 83
87 Tragaleg. 1 8
88 Cacique 83
89 Dorado 83
90 Yarará 83
91 Audaz 83
92 Fierrito 83
93 Bombiu 83
94 Don Roso 83
95 El Vasco 83
96 Repeluz 83
97 M. Brava 83
98 B. Amigo 83
99 Hipólogo 83
100 Caín 83
101 Triste 83
102 Solingen 83
103 Bagual 83
104 Bambú 83
105 Inca 83
106 D. Pelayo 83
107 Bonito 83
108 Bagual II 83

Demócrata es una seria candidata en el premio Yesquero de pasado mañana

Ha realizado grandes adelantos esta hija de Saint Wolf, que al disputar su última carrera finalizó tercera de Malvaloca y Miss Clara.

Democrática, que en su compromiso de pasado mañana puede salir airosa, fué ejercitada hoy en 700 metros, dirigida por R. Pelletier, marcando 43", al freno.

Hipódromo de Temperley

Asignación de pesos para la reunión del domingo 14 del corriente:

Premio Haltelá!, 1200 metros. — Mederic 60 kilos, Cerdeño 56, Aníbal II 55, Marietta 55, Lansing 54, Caupolicán 52, Chapino 51, Spécula 52, Inte 52, Granadero 51, Iodo 51, Jorge Ferro 48, Tina II 50, Mago 50.

Premio La Force, 1100 metros. — Sátrapa 56, Chanilao 56, Nel Disco 56, L'Origan 56, Henry White 56, Hernán Cortés 56, Aliado 56, Royal Heart 56, Toledano 56, Tango 56, Furlador 56, Tixuca 54, Halt a Chance 54, Pteropus 54, Manuelita 54, Garona 54, Habiadora 54, Negrito 56, Trovarelo 56.

Premio Footman, 1300 metros. — Catálogo 56, Bien 56, Almogovar 56, Almagro 56, Fogueado 56, Culebrón 56, Juglar 56, Matalobos 56, Irónico 56, Marmitón 56, Campo Abierto 56, Olvido 56, The Boy 56, Pomanueva 54.

Premio Salem, 1800 metros. — Impromptú 58, Criollito 54, La Trilla 53, Cylleval 51, The Victory 51, Romanoff 51, Gentleman 48, Plumazo 48, Balnes 48, Antuco 48.

Premio Baiuyán, 1100 metros. — Peonia 56, Pita II 56, Cayo Nieve 56, Saraca 56, Griseta 53, Tarantella 53, Chidan 53, Percanta II 53, Carlota 53, Alferecía 50, Jalapa 50, La Tremouville 50, Pteropus 50.

Premio Piccina, 1400 metros. — Plumazo 57, Machito 57, Teniente Lugones 57, Seisen 57, Batelera 55, Ardagh 55, Dinamanchense 55, Diónea 55, Valgris 54, Pimentón 54, Delfín II 54, Legislador 54, Eusing 51, Factor 51, Furlador 48.

Premio Esmalte, 1400 metros. — Little King 56, Tigris 56, Cylleval 56, Brasero 56, Delfín II 56, Juyo Moro 56, Machito 56, Zeta 56, Ginés 56, Antuco 56, Roa 54, Ardagh 54, Alferia 54, Sisa 54.

Hipódromo de San Martín

Damos a continuación la asignación de peso para la reunión del domingo próximo:

Premio Lengua Larga, distancia 1.000 metros: Burgano 56 kilos, Un Tanto 55, Musmón 54, Antaño 54, Dagger 53, Demontre 53, Day By Day 52, Stolen Kiss 52, Mi Tormenta 51, Franceschi 50, Petit Chéri 50, Dabiniocca 50, Barricada 48, La Martina 48.

Premio Oleigrá, distancia 1400 metros: Argentino 57 kilos, Resfalón 57, Le Solitaire 56, Diu 56, Gorgorito 56, Caballero 55, Oeste 53, Juego Limpio 55, Perchel 55, Giovanotto 55, Petit Gris 54, Piola 52, Saboyana 52, Olivero 52, La Bastille 51, Presuntuosa 49.

Premio Zulú, distancia 1.600 metros: Fleury 56 kiles, Tectotum 56, Profesor 56, Tropezón 56, Fracturado 56, Palautelén 54, Frontón 54, Mi Pollo 54, Lonquimay 54, Rodolfo 54, Nogalina 54, ¡Lady Oh! 52, Cacatúa 52, Cara Atada 52.

Premio Mamuret, distancia 1.800 metros: Abuelita 59 kilos, Lengua Larga 54, Rosa Roja 50, Lady Valle 49, Graceless 48, Un Momento 47, Cartuja 47, Flor del Fango 46, Oleigra 45, Rienda 42, Diana 42, Osa Mayor 42.

Premio Duc d'Albe, distancia 2000 metros: Fidalgo 67 kilos, Sangre Fuerte 56, Tesonero 56, Judas 55, Norabuena 50, Negocio 49, Farman 48, Magnífico 48, Apoliyao 48, Fedora 47, Sello 46, Double Faced 46, Microbio II 46, Sus e 46, Poolvis 43.

Premio Sensato, distancia, 1.000 metros: Abuelita 55 kilos, Clarisa 55, Petit Gris 54, Fortíssimo 54, El Francesito 54, Ferry Boat 51, Petite Poupée 50, Ordago 49, Venenoso 49, Antaño 48, Teos 46, Miguel Angel 48, Un Tanto 48, Aix 48, Mamuret 47, Niña Bien 46, La Martina 46.

Premio Fortíssimo, distancia 1500 metros: Tefé 58 kilos, Principal 55, Don't 53, Oberdán 52, Arc en Ciel 51, Gijona 51, Din 51, Paddy 50, El Corral 50, Salamero 50, Cayó Piedra 50, Impaciencia 50, Gaditano 50, Giovanotto 50, Puno 50, Lengua Larga 49, Heligoland 48.

Asignación de pesos para las reuniones del jueves 17 y viernes 18 (por la tarde).

Jueves 17

Premio El Bebe, distancia 1100 metros: Abbesse 55 kilos, Jaleo 55, Pagano 54, Nitrique 54, Antaño 54, Oberdan 54, Meltovel 52, Paddy 52, Rosa Roja 52, Sonajero 52, Abuelita 51, Orbe 51, Puno 50, Teto XII 50, Barricada 48, Rienda 48.

Premio La Tranquera, distancia 1000 metros. Petit Gris 57, India Rubia 55, Plunger 55, Ordago 53, Atento 53, Grifona 53, Oda Real 53, Day by Day 53, Burgano 52, Lucien Simon 53, Demontre 52, Stolen Kiss 51, Casquita 50, Mi Tormenta 50, Trapisonda 50.

Premio Carmen, distancia 1500 metros: Nogalina 56, Diana 56, Pobre Cosa 56, Doña Adela 56, Old China 54, Oh Yes 54, Atea 54, Vida 54, All Fany 54, Mrmara 54, Obimba 54., Signorella 54, Piolita 54.

Premio Ayacucho, distancia 1400 metros: Tropezón 56, Professor 56, Paulman 56, Manchego 56, Mi Pollo 54, Lonquimay 54, Jejen 54, Vanidoso 54, Chiclanero 54, Matachín 54, Frontón 54, Ragazzo 54, Rodolfo 54.

Premio Trifón, distancia 1600 metros: Fidalgo 62, Titta Ruffo 62, Red Wolf 60, Porvenir 52, Judas 60, The Victory 49, Antaño 49, Lengua Larga 46, Peregrino 48, Probo 47, Susie 45, Graceless 45, Apoliyao 45, Pescador 45, Jornalero 45, Gorgorito 45.

Premio Deslenguada, distancia 1000 metros: Narambo 57, Puerto Rico 57, The Sagamore 57, Aix 57, Zulú 57, Torreja 55, Icato 55, Impaciencia 55, Sensato 55, Venenoso 55, Nana 55, It's a Long 55, Justita 53, Polvorosa 53, Presutuosa 53, Orcina 53, All Fany 50, Vida 50.

Premio Sin Rumbo, distancia 2000 metros: Sangre Fuerte 57, Quintuay 56, Rompegalas 56, Poolvis 55, Gorgorito 54, Bergantín 54, Pródigo 53, Negocio 51, Principal 51, Entrevero XII 48, D. Roberto 18, Colmo 48, Rumor 48, Resero 48, Carmen 47, Double Faced 46.

Viernes 18

Premio Juventas, distancia 1300 metros: Trapisonda 56 kilos, Rienda 56, Clarisa 56, Dimancheuse 55, Osa Mayor 54, Saboyana 54, Un Momento 53, Flor de Fango 53, Jalapa 52, Grifona 52, La Gitanilla 52, Oleigra 51, La Martina 51, La Bastille 51, Petite Poupee 50, Stolen Kiss 50, La Lechera 50, Loly 49.

Premio Tiépolo, distancia 1500 metros; Tandilero 56, Lucien Simon 56, Jaleo 55, Oberdan 54, Antaño 54, Perchel 52, Rosa Roja 52, Compinche 52, Orbe 51, Piola 48, Barricada 48, Paddy 52.

Premio Aldeano, distancia 1400 metros: Manchego 56, Jejen 54, Matachín 54, Vanidoso 54, Faquir 54, Romerillo 54, Frontón 54, Old China 52, Cara Atada 52, Chispita 52, Cacatúa 52.

Premio Mameluke, distancia 1000 metros: Fidalgo 63, Abuelita 60, D. Emilio 57, Bay Rum 57, Antaño 55, Lengua Larga 55, Peregrino 54, Intrigante II 51, Rosa Roja 51, Jocolf 49, Fortíssimo 48, Pita III 48, Trapisonda 47, Burgano 47, India Rubia 46, Oda Real 45, Clarisa 43, El Francesito 44, Grifona 44, Venenoso 43, Diana 43, Dabinicca 43.

Premio Rico distancia 2300 metros: Fidalgo 62, Red Wolf 60, El Cobre 53, Sangre Fuerte 51, Tesonero 51, Judas 50, Girasol 49, The Victory 49, Sello 45, Magnífico 45, Poolvis 45, Fedora 45, Rompegalas 45.

Premio Diógenes, distancia 1400 metros: Resfalón 55, Sársfield 54, Le Solitaire 54, Bergantín 54, Caballero 54, Giovanotto 53, Juego Limpio 53, Colmo 51, La Bastilla 56, Olivero 50, Lucien Simón 50, Zulú 49.

Premio Moloch, distancia 1600 metros: El Cobre 57, Graceless 55, Resfalón 55, Farman 55, Jornalero 55, Principal 53, Probo 53, Pródigo 53, El Corral 53, Arc en Ciel 53, Sangre Fuerte 53, Susie 51, Rumor 50, Don't 50, Resero 50, Din 50, Puno 50, Double Faced 48.

TURF URUGUAYO

El accidente de ayer

UNA HAZAÑA DE ALBARRACIN

En la mañana de ayer ocurrió en Maroñas un accidente que, por fortuna, no tuvo las graves consecuencias que hubieron de temerse en el primer momento.

Mientras se ejercitaba Espadilla, montada por Antonio Batista, a la par de Pershing, que dirigía Albarracín, sufrió el hijo de Universal un vómito de sangre, a los 400 metros de la largada.

No obstante el accidente, Albarracín continuó obligando a su piloteado, que siguió así hasta los 300 metros últimos, a cuya altura Pershing mostraba en su acción la pérdida absoluta de energías. Sin embargo, el piloto no cejaba en su empeño, bien afirmado y dispuesto a llegar hasta el fin, pero cien metros más allá, se desplomó el caballo pesadamente, arrastrando a su tenaz piloto en la caída.

Del accidente no hubo, por suerte, según decimos, desgracia que lamentar. El jockey, al que sin duda se le "quemaron los libros" en estas circunstancias, tal vez por el ingrato recuerdo de su grave rodada de Enero, resultó ileso. En cuanto a Pershing, que fué arrastrado por el público desde la empalizada al medio de la cancha, se encontraba bien, pocos momentos después. Se nos informa que, en vista de la repetición de estas hemorragias, será dado de baja.

Espadilla cumplió su ejercicio empleando 1'7" 4|5 sobre 1.100 metros, en forma discreta.

EL ENCUENTRO CLASICO DEL PREMIO "LAS HERAS"

Una prueba de escaso número de concurrentes que quizá sea interesante

La carrera, base del programa próximo a cumplirse, ha quedado, luego de reconocido el forfait, reducida a mínima expresión, pues de las diez yeguas anotadas sólo cuatro han retenido la inscripción.

Mari Pepa, que otorga ventajas, reaparece bien preparada con una corrida en el tiro que le acuerda serias probabilidades de triunfo frente a sus tres y únicas enemigas.

La defensora del 25 de Mayo ha de poner a prueba a la que intente batirla. El sábado, conducida por Ponciolo — 1800 metros — suave, en 1'58" 4|5, para empiear exigida en los últimos metros 1'1" 2|5 y 48" y 3|5 los 1000 y 800, respectivamente.

Brasilera también anuncia la rentrée, y como se sabe que ostenta una esmerada preparación y anda a las mil maravillas, no es improbable que los honores de la jornada la acompañen.

La hija de Delarey viene a la carrera inmejorablemente colocada y con un ejercicio seductor, efectuado el sábado. Hizo los 1800 metros en gran forma, registrando 1'14" 2|5 y 1'2" 2|5 en los últimos 1200 y 1000 metros respectivos.

Monna Vanna, de una actuación muy recomendable, es la tercera en discordia, aunque en verdad sus acciones no se equiparan con las ya nombradas.

La defensora del stud Los Látigos se impuso en brava lucha en su pasada presentación sobre Andresito, y ahora es del caso asignarle buena parte de chance.

Chinchilla completa el conjunto reducido. Hasta ayer se decía que su deserción era cosa cierta, pero según rumores que se han dado a conocer, parece que competirá por aportar alguno de los premios. Por ejemplo, los 100 pesos del tercero, en el peor de los casos, haría por lograrlos.

Se acepta como lance lejano.

Hipódromo de La Plata

LA REUNION DE PASADO MAÑANA

Se efectuará pasado mañana en el circo hípico platense una interesante reunión de carreras.

En las distintas pruebas que componen el programa, figuran inscriptos los mejores caballos que allí actúan, lo que dará motivo a presenciar más de un final reñido.

PRIMERA CARRERA

En esta carrera hay varios competidores en condiciones de ganar, pero la que más nos agrada es Callecita, la hija de Tullibardine que cuenta con algunas buenas performances en Palermo. En los últimos ejercicios a que ha sido sometida ha marcado los mejores tiempos.

Saint Goar que hará su debut en aquellas pistas, puede tener también una figuración descollante, pues su estado es de primer orden.

Tía, Dinga y Conversadora tampoco habrá que descuidarlas.

SEGUNDA CARRERA

Borefoot que se impuso con gran facilidad, no hace mucho, puede volver a repetir el plato en esta ocasión.

Pretense que ha sido beneficiado con un prolongado reposo, se encuentra en plena posesión de sus medios e inspira gran confianza a su caballeriza.

Raspón que es muy veloz, si es de la partida será difícil el vencerlo.

Tarascón y San Guillermo darán mayor importancia con su presencia a esta prueba.

TERCERA CARRERA

Aunque Diastasa ha demostrado que tiene muy poca suerte, puede en esta ocasión abandonar la categoría de perdedora a que pertenece.

La hija de Estribor es bastante veloz y en la compañía en que le probabilidades.

Náutico que viene progresando día a día, es otro excelente candidato de tocará alternar llevará las mayores esta prueba.

Malita que cuenta con una excelente performance en su haber, inspira gran confianza a su caballeriza.

CUARTA CARRERA

Una prueba bastante ordinaria es la que nos ocupa, en la cual se destaca a nuestro parecer el caballo Choclo; como se recordará en su última presentación inspiraba gran confianza a su caballeriza.

Tala, lleva también grandes probabilidades, pues en la actualidad anda corriendo mucho.

Son también buenos competidores de esta carrera, Sisal a pesar de sus 56 kilos, Bienvenida IV que siempre afronta bien y el tordillo Charmant que anda bastante en privado.

QUINTA CARRERA

Una nueva victoria puede obtener La Tinta en esta prueba.

La hija de Crocus que se impuso con bastante facilidad en su última presentación, ha seguido en óptimas condiciones de training y como en esta ocasión, sus adversarios no valen más que ella, creemos que saldrá nuevamente airosa.

La principal adversaria que llevará, será Enamorada, que está corriendo muchísimo y que sabemos de buena fuente que a su caballeriza le gusta en fija.

SEXTA CARRERA

Aunque Dantoncito tendrá que dispensar ventajas en el peso a todos sus adversarios, puede volver a ganar esta carrera que es bastante ordinaria.

Orraca que fracasó en su última presentación, quien sabe debido a qué causa, si le da por correr como lo hace en privado, podrá poner en serios apuros al anterior.

Polipi que ha realizado grandes adelantos, podría ser el encargado de una sorpresa, por lo que recomendamos especialmente no descuidarlo.

SEPTIMA CARRERA

Respondiendo a su última y notable performance, creemos que Nervo, debería salir airoso en esta prueba handicap de 1.800 metros.

El hijo de Nero que puso en serios apuros a Apogeo, ha completado su estado y en su caballeriza aseguran que hará una seguidilla.

El Regente que termina de ganar puede figurar en los puestos de preferencia.

Vivaz que reaparecerá en óptimas condiciones, corrido a la expectativa, puede hacerse presente al final, en una arremetida de ligero.

ASIGNACION DE PESOS

Para la reunión del domingo próximo se ha hecho la siguiente asignación de peso:

Premio Habiadora, 1500 metros. — Lapidary 55, Bruant 55, Nogalito 55, El Noventa 55, El Pesao 55, Saint Goar 55, Alma Tedema 55, Avichucha 53, Tía 53, Zuna 53, Conservadora 53, Saboya 53, Callecita 53, Marimacho 53, Tita 53, Dinga 53.

Premio Habiantín, 1000 metros. — Pretense 55, Siulnas 55, Ney 55, Tablón 55, Raspón 55, Herefort 55, Quetzal 55, San Guillermo 55, Samán 55, Tarascón 55.

Premio Habilila, 1000 metros—Zumbido 54, Agarrame 54, Montano 54, Náutico 54, Bleriot 54, Robespierre 54, Diastasa 52, La Petiza 52, Malita 52, Guiñada 52, Nianza 52.

Premio Hachero, 1600 metros. — Sisal 56, Tala 55, Bienvenida IV 54, Chalupa 54, Charmant 54, Choclo 53, Payanca 52, Mascarilla 52, San Guillermo 52, Chuca 51, Plateresca 51, Quetzal 51.

Premio Half a Chance, 1400 metros— Armel 53, My Fly 56, Enamorada 55, La Tinta 53, Con Garbo 52, Campanita 51, Alma Gaucha 49, My Bride 45, Yo Lia 44, Oblicua 43.

Premio Hasta Cuando, 1500 metros. —Dantoncito 56, Wrangel 55, Polipi 53, Last Bell 53, Anilina 52, My Bride 52, Orraca 52, Boladita 50.

Premio Heartrender, 1800 metros — Nervo 57, El Regente 55, Open Eyes 55, Terrón 52, Vivaz 51, Apolo 50, Infierno 42, Rebenque 49.

Para las reuniones de los días jueves 17 y viernes 18 del corriente, se ha hecho la siguiente asignación de pesos:

JUEVES 17

Premio Iamhere, distancia 1300 metros: Saint Goar, 55 kilos, ervantes 55, Elegante 55, Zircón 55, Lapidary 55, Nagalito 55, Cross Cross 55, Grispá 55, Viborón 55, Dos Horacios 55, Asteciano 55, El Noventa 53, Obimba 53, Tía 53, Zuna 53, Marseille 53, Wike Girl 53, Conservadora 53, Poca Ropa 53, Saboya 53, Dinga 53, Marimacho 53, La Llorona 53.

Premio Ice Gream, distancia 1100 metros: Cortesana 55 kilos, Charming Fly 55, La Querencia 55, Samphire, 55, Gavota 55, Mummie 55, Mecha 55, Pisa Morena 55, Orangine 55, Polaina 55, Gomina 55, La Langosta 55.

Premio Ida, distancia 1000 metros: Juan sin Ropa 54 kilos, Montano 54, Náutico 54, Mountainer, 54, Gaucho Porteño 54, Malita 52, Nianza 52, La Petiza 52, Maravilla 52, Corona 52, Diastasa 52, Alfrida 52, Maida 52.

Premio Idem, distancia 1400 metros: Sisal 56 kilos, Tala 55, Chalupa 54, Charmant 54, Choclo 53, Payanca 52, Pehuajó 52, San Guillermo 52, Chuca 51, Quetzal 51, Gavota 50, Cuchilla 50.

Premio Iluminada, distancia 2000 metros: Apogeo 57 kilos, Favorecido 56, Nombre 56, Cantador 53, Nervo 52, Quijote 52, Solferino 50, Enamorada 48, Alaska 47, Desdeñosa 47, Terrón 47, Marol 46, Campanita 44.

Premio Impulsiva, distancia 1300 metros: Michito 57 kilos, Wrangel 55, Foguito 53, Suerte Clavada 52, My Bride 52, Campoamor 52, Barefoot 52, Boladita 50, Arica 50, Orangine 50.

Premio Impulso, distancia 1400 metros: antador 58 kilos, El Regente 55, Open Eyes 55, My Fly 54, El Loco 52, Alhambra 51, La inta 51, Vivaz 51, Con Garbo 50, Apolo 50, Pial de Volcao 50, Infierno 49, Rebenque 49, Orraca 44.

VIERNES 18

Premio Jaca, distancia 1400 metros: Cervantes 55 kilos, Elegante 55, Dapidary 55, Nogalito 55, Cross Cross 55, Grispá 55, Alma Tadema 55, Asteciano 55, El Noventa 55, Obimba 53, Tía 53, Avichucha 53, Conversadora 53, Poca Ropa 53, Callecita 53, Paints Well 53, Donga 53, Marimacho 53, La Llorona 53.

Premio Jacobín, distancia 1200 metros: Saint Goar 55 kilos, Alfiler II 55, Quetzal 55, Tablón 55, Tarascón 55, Pehuajó 55, Ney 55, Samán 55, San Guillermo 55, Last Bell 55, Cervantes 55, Alma Tadema 55, Pretence 55.

Premio Jaipur, distancia 1000 metros. Comet 54 kilos, Zumoido 54, Montano 54, Agarrame 54, Juan sin Ropa 54, Según Sea, 54, Limón 54, Náutico 54, Mountaineer 54, Gaucho Porteño 54, Paisana 52, Nianza 52, La Petiza 52, Maravilla 52, Corona 52, Diastasa 52, Alfrida 52, Maida 52.

Premio Jalousie, distancia 1300 metros: Sisal 56 kilos, Tala 55, Chalupa 54, Charmant 54, Choclo 53, San Guillermo 52, Chuca 51, Plateresca 51, Quetzal 51, Gavota 50.

Premio Japonesita, distancia 2000 metros: Apogeo 58 kilos, Nombre 57, Nervo 53, Quijote 53, Solferino 51, Alaska 48, Desdeñosa 48, El Loco 48, Marol 47, Campanita 45.

Premio Jaque al Rey, distancia 1400 metros: Michito 57 kilos, Dandoncito 56, Mummie 53, Last Belle 53, Foguito 53, Polipí 53, Suerte Clavada 52, My Bride 52, Anilina 52, Campoamor 52, Barefoot 52, Mecha 51, Boladita 50, Arica 50, Orangine 50.

Premio Jarretiere, distancia 1500 metros: El Regente 57 kilos, Open Eyes 57, Enamorada 55, Terrón 54, Alhambra 53, La Tinta 53, Bembo 53, Con Gargo, 52, Apolo 52, Pial de Volcao 52, Infierno 51, Rebenque 51, Quebir 48, Raspón 48, Orraca 46.

Dr. [illegible] del Castro

¿QUIERE Vd. COMER BIEN? Visite una sola vez el "Gran - - - Restaurant - - Corrientes" Corrientes 1443 Saloncitos Reservados — 1447 —

La casa no tiene Anexo

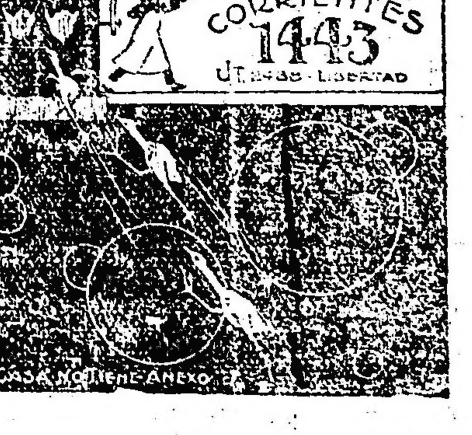

La casa más Antigua en POLLOS ALLO SPIEDO — Salón más Ventilado de Buenos Aires

Mundo Comercial

BOLSA DE COMERCIO

Primera rueda

Cédula H. Arg. 9172, cant.: 2.500 a 100.30.
Id abril 12: 39.000 a 100.40.
Id abril 14: 213.5000 a 100.40.
Id 2.a serie, cant.: 10.000 a 98.50.
Id 4.a serie, cant.: 1.000 a 95.60.
Id 6.a serie, abril 14: 28.000 a 97.
Id 8.a serie, cant.: 3.000 a 95.30.
Id abril 14: 10.500 a 95.30.
Id 10.a serie, cant.: 10.000 a 95.80.
Id abril 12: 18.000 a 95.80.
Id 11.a serie, abril 14: 44.000 a 97.70.
Id 12.a serie, cant.: 9.500 a 97.70.
Id abril 14: 20.000 a 97.70.
Id 13.a serie, cant.: 10.000 a 95.20
Id abril 14: 30.000 a 95.20.
Id 14.a serie, abril 14: 5.000 a 95.20.
Id 15.a serie, cant.: 10.000 a 97.
Id 16.a serie, cant.: 5.000 a 96.80.
Id 17.a serie, cant.: 10.000 a 95.40.
Id abril 12: 52.000 a 95.30.
Id 18.a serie, abril 14: 6.000 a 95.20.
Id 19.a serie, cant.: 143.000 a 95.30.
Id abril 12: 7.000 a 95.30.
Id abril 14: 174.000 a 95.40.
Id abril 15: 24.000 a 95.30.
Id 20.a serie, abril 12: 12.500 a 95.30.
Id abril 14: 290.000 a 95.40.
Cédulas Nac., serie K, abril 12: 5.000 a 98.
Crédito Arg. Int. 1923, cant.: 30.000 a 95.50.
Id abril 14: 40.000 a 95.50.
Santa Fe (Ley 2004), fin mes: 10.000 a 91.50.
Deuda Municip. 6 1|2, cant.: 5.800 a 97.70.
Id abril 12: 5.000 a 97.70.
Id abril 14: 25.000 a 97.70.
Provincia 3 1|2, abril 14: 3.700 a 55.50.
Bonos (sem.) 7091 (2.a serie), abril 12: 55.000 a 88.10.
Oblig. Bco. Provincia, abril 14: 8.640 a 80.
Deuda B. Aires 6 o|o, abril 14: 10.000 a 84.90.
Bonos (sem.) 9142, abril 14: 28.300 a 89.
Banco Hogar Arg., abril 15: 160 a 46.30.
Banco Galicia, abril 12: 50 a 73.50
Banco Español, abril 15: 100 a 19.
Id fin mes: 500 a 19.50.
Q. Fusionados, abril 12: 50 a 44.
Las Palmas C. Austral, cant.: 50 a 75.
Smittfield, abril 14: 1.000 a 3.80.

MERCADO DE CAMBIOS

(Precios oficiales)

Primera rueda

	$ oro	$ m|n.
Libras	41 1|2	13.1435
Francos	12.75	0.1783
Belgas	15.03	0.1512
Suizos	4.25	0.5348
Florines	2.— 1|2	1.1335
Liras	16.98	0.1338
Pesetas	5.59	0.4066
Dólares	133.80	3.0409
Reis	33.100	0.3461
Montevideo	3 1|4 o|o	2.3572

COMPRA VENTA DE VALORES

Solicitados: Cédula H. Argentina (viejas sorteadas).
Ofrecidos: Banco Italo Sudamericano, La Cantábrica, Bonos Pavimentación La Plata.

MERCADO DE CEREALES A TERMINO

Primera rueda

Trigo, entrega en junio, 700 toneladas a $ 10.80; 200, a 10.81; en Dársena.
Maíz, entrega en mayo, 200 toneladas a $ 8; en Dársena.
Lino, entrega en abril, 100 toneladas a 19.05; en Dársena.
Entrega en mayo, 100 toneladas, a $ 19.22; 200 a 19.23; 300 a 19.17; en Dársena.
Entrega en junio, 100 toneladas, a $ 19.32; 100 a 19.37; en Dársena.
Entrega en julio, 500 toneladas, a $ 19.50; 100 a 19.48; en Dársena.

MERCADO DE CEREALES A TERMINO DE ROSARIO

Primera rueda

Maíz, entrega en mayo, 100 toneladas, a $ 7.83.
Entrega en junio, 100 toneladas, a $ 7.59.
Lino, entrega en mayo, 500 toneladas, a $ 19.20; 200, a 19.15; 100 a 19.17.
Entrega en junio, 300 toneladas, a $ 19.25.
Entrega en julio, 200 toneladas, a $ 19.45.

MERCADO DE CEREALES

Trigo candeal: 905 bolsas en Dep. a pesos 12.50, Benvenuto Hnos.
Trigo tangaró: 26 bolsas en Sola a 13 pesos, F. de Angelis; 280 a 9.85, M. Capello.
Trigo barleta para semilla: 280 bolsas en Once a 10.60 $, C. Rosselli.
Trigo varias clases: 1022 bolsas en Once a 10.50, U. Alzaga y Cía.; 242 en Sola a 10.45, M. Copello; 65 en Once a 10.50, Palacios Hnos.; 660 a 10.40, Orcoyen Beloqui y Cía.; 440 a 10.40, M. de Hoz Hnos.; 100 en Dársena a 10.30, P. Volpacchio; 301 en Once a 10.30, De Lellis y Fages; 160 en Palermo a 10.40, C. y Rodríguez: 477 en Sola a 10.20, Palacios Hnos.; 63 en B. Aires a 10.20, A. Rivera; 635 en Once a 10.20, 643 en Sola a 10.10, S. y Bercetche; 170 a 10, T. y Raffo; 81 en Dique 3 a 9.80, T. P. y H. Ojea; 211 en Lacroze a 10, T. y Raffo; 380 en O. Lacroze a 9.60, J. Lalor; 17 a 9.50, 127 en Sola a 9.30, Perlender y Cía.; 491 en Once a 9.40, J. Lalor; 110 en B. Aires a 9.60, Saint Frères; en Sola a 8.80, S. y Bercetche; 115 a res; 663 en Palermo a 9.40, J. Lalor; 231 8.70, T. P. y H. Ojea.
Maíz colorado: 146 en Once a 9.45, A. Belluscio; 157 a 9.35, Perlender y Cía.; 320 a 9, Palacios Hnos.
Maíz cuarenteno: 304 bolsas en Once a 9.50 $, 160 a 9.50, Bracchi Hnos.
Maíz langostino: 143 bolsas en Once a 8.20 $, Devoto Ltda.
Maíz morocho: 140 bolsas en Sola a 8.50 $, S. Elissalt.
Alpiste: 211 bolsas en Once a 25.40 $, J. B. Obiol; 231 en O. Lacroze a 25, T. y Raffo; 200 en Sola a 15.50, Devoto Limitada; 400 a 14 (c'hoyo) A. Vélaz y Cía.
Nabo y lino: 67 bolsas en Sola a 15.60 pesos, De Lellis y Fages.
Lino: 720, Once a 19.30, U. Alzaga y Cía.; 300, depósito a 19, Bellocq e Hita; 420 a 19, id.; 905, dársena, a 18.95, F. Dorignac y Cía.; 129 a 18.30, Devoto Limitada; 149, Once, a 18.10, C. y Rodríguez; 140, depósito, a 18.50, Bellocq e Hita; 215, Sola, a 18, Palacios Hnos.; 374, Once, a 18, S. Abello y Cía.; 480 a 17.60, Turco y Raffo; 353 a 17.60, id.; 605, Sola a 17.50, U. Alzaga y Cía.; 1048 a 17.45, Crotto Hnos.; 144, Once, a 17. Juan Lalor; 168a 17, A. Bellini y Cía.; 992 a 16.80, A. Velaz y Cía.; 295 a 16.20, C. y Rodríguez; 210, Sola a 16.25, J. S. Prescott y Cía.; 77, Once, a 16.70, C. y Rodríguez; 256, Buenos Aires, a 14.10, Seguí Hnos. y Cía.; 96, Once, a 16, Devoto Ltda.
Nabo: 212, depósito a 16, Bartolomé Costa; 102, Sola, a 15.10, I. Goñi (hijo) y Hnos.; 16 a 15, U. Alzaga y Cía.; 84 a 15, Juan Lalor; 72 a 14.70, Iraizos Hnos.; 83 Once, a 14.70, I. y E. Pillitz; 171, Buenos Aires a 14.50, id.; 30, Once, a 14, Devoto Ltda.; 134, Palermo a 14.20, id.; 162 Once, a 14.20, I. y E. Pillitz; 190 a 14.70, id.; 84 a 13.20, Palacios Hnos.; 177 a 13.20, B. V. Orbeta; 402 a 12.40, Orcoyen, Beloqui y Cía.; 82, Sola, a 10.10, Martín Capello.
Avena: 540 bolsas en Once a 8 $, A. Bellini y Cía.; 417 a 7.70, 130 a 7.30, M. Méndez y Hnos.; 510 a 7.30, Perlendery Cía.; 400 a 7.35, M. E. y Grondona; 383 a 7.20, Manuel Albera; 113 en Palermo a 7.10, Devoto Ltda.; 276 en Sola a 7.30, J. Lalor; 94 en Once a 7.10, J. Bayona y Cía.; 620 a 7, Devoto Ltda.; 1463 en Dep. a 7, Bellocq e Hita; 250 en Once a 6.80, Elordy y Cía.; 200 a 6.60, García Ltda.; 82 en Sola a 6.60, L. y Etchegaray; 328 en Chacarita a 6.20, Saint Frères; 322 en Once a 6.80, Palacios Hnos.
Cebada: 600 bolsas en Dársena a 8.80 $, P. Volpacchio; 181 en Sola a 8.40, C. R. Acasuso y Cía.; 822 a 8.10, Oscamou y Cía.; 70 en Once a 8.05, J. Lalor.

ENTRADAS GENERALES

Once: 3927 bolsas trigo, 2800 maíz, 4312 avena, 2225 lino, 655 alpiste, 712 nabo, 794 cebada.
Sola: 8676 bolsas trigo, 1300 harina, 760 centeno, 360 nabo, 1231 maíz, 87 cebada, 15 ray grass, 1314 alfalfa, 834 lino.
Palermo: 61 bolsas alfalfa.
Central Argentino: 320 bolsas maíz.
Puerto: 7403 bolsas afrechillo.
Brian: 21.336 bolsas trigo, 635 lino, 1370 centeno.
Lacroze: 140 bolsas trigo, 285 harina, 205 nabo, 1776 maní, 203 ray grass, 284 maní.
Colegiales: 652 bolsas maíz.
Puente Alsina: 6402 bolsas trigo, 277 avena, 103 cebada.

MINISTERIO DE OBRAS PUBLICAS DE LA PROVINCIA DE BUENOS AIRES

Hospital Melchor Romero

Llámase a licitación pública para la provisión de camas y de ropas para el uso de los asilados, de acuerdo con el pliego de bases y condiciones, a disposición de los señores proponentes, en la secretaría del Hospital.
La apertura de las propuestas tendrá lugar el día sábado 26 de abril de 1924, a las 16 horas. — El director.
19531 v. 25 abril

MERCADO DE HACIENDA VACUNA

Liniers

Han encontrado muy buena colocación las diferetes clases de novillos frigorífico, los que fueron muy solicitados por parte de todas las fábricas, principalmente los de continente y chilled-beef, y cuyos precios oscilaron entre pesos 0.18 a pesos 0.19 la libra de carne y haciéndose por algunos lotes hasta pesos 0.19 1|2.
Las haciendas inferiores y flacas de consumo, han sido objeto de muy difícil venta, colocándose más que otro lote para a precios irrisorios.
Las tropas de animales especiales de consumo, no ofrecieron mayor dificultad en sus negocios, máxime los novillitos y vaquillonas, pero siempre del mismo tono flojo que reina en este mercado desde hace ya muchos días.
La entrada del día fué de 1.2517 cabezas, clasificadas en la siguiente forma: novillos, 3.795; vacas, 3884; terneros, 4838 cabezas.
Las compras efectuadas por los frigoríficos durante la mañana fueron las siguientes: Sansinena, 1.842; La Blanca, 1551; Wilson, 604; Armour, 1609; Saladero Atalaya 335; The Smithfield, 176.
Los precios corrientes de la mañana fueron los siguientes:
Toros y torunos gordos y especiales para frigorífico, de pesos 39 a 90; id generales de 57 a 75; novillos especiales (Chilled-Beef) de 123 a 137; id gordos (continente) de 106 a 130; novillos generales de consumo de 55 a 95; novillitos excepcionales de 68 a 72; id gordos y especiales de 46 a 62; id generales de 18 a 40; vacas excepcionales; id especiales de 78 a 90; vaquillonas excepcionales a 70; id generales de 15 a 38; terneros excepcionales a 70; terneros excepcionales a 47; id gordos de 21 a 32; mamones gordos y especiales de 14 a 20; id generales de 6 a 10.

Ventas de hoy

ABELLO y Cía. S.—
2 novillos, de la Pampa a 100; 2 novillitos a 66; 8 vacas a 60; 10 vaq. a 58.
ARANCET y Cía. PEDRO—
24 vaq. de A. Alsina a 50; 2 id a 40; 7 terneros de Ayacucho a 33; 2 id a 23; 5 id a 28; 3 novillitos a 58.
AMARAL y Cía. M. M.—
17 terneros, de Alberti a 12; 7 novillitos a 20; 12 vaq. a 18.
ARZENO y Hno. F. B.—
89 terneros, de Villegas a 47.
AYARRAGARAY y Cía.—
16 vaq. de G. Alvear a 22; 11 terneros a 17.
ACCAME BELLINI y Cía.—
40 novillos, de Sulpacha a 132; 19 id a 78; 4 id a 65; 22 vaq. de Rivadavia a 48; 4 novillitos a 65; 49 terneros de G. Pinto a 36; 6 toros de Salto a 50; 13 vacas de Alberti a 20; 20 novillitos, de Pergamino a 45; 11 id a 55; 2 id a 55.
ALCHOURRON Ltda. J. A.—
13 vaq. de Córdoba a 67; 15 id a 56; 10 terneros a 16; 72 vacas, de G. Chávez a 56; 15 vaq. de Chascomús a 58; 34 terneros a 24; 23 mamones a 10; 13 vaq. de Villegas a 47.
AYARRAGARAY y Cía.—
16 vaq. de G. Alvear a 22; 11 terneros a 17.
ACCAME BELLINI y Cía.—
40 novillos, de Sulpacha a 132; 19 id a 78; 22 vaq. de Rivadavia a 48; 4 novillitos a 65; 49 terneros de G. Pinto a 36; 13 vacas de Alberti a 20; 20 novillitos, de Pergamino a 45; 11 id a 55; 2 id a 35.
ALCHOURRON Ltda. J. A.—
13 vaq. de Córdoba a 67; 15 id a 56; 72 vacas, de G. Chávez a 56; 34 terneros a 24; 23 mamones a 10; 13 vaq. de Villegas a 47; 2 vacas de C. Suárez a 70; 39 mamones a 13; 54 terneros, de Labarden a 14; 42 id de G. Guido a 8; 21 mamones a 5; 8 vaq. a 5; 7 terneros a 36.
BEAZLEY y M. R.—
24 novillos, de Balcarce a 90; 59 terneros a 27; 24 vacas a 57.
BELLOCQ e HITA—
46 terneros, de Ayacucho a 20; 116 id a 24; 45 id de Las Hegueras a 24; 25 id de Freres a 44; 10 vacas a 83.
BOURDIEN Hnos.—
3 vacas, de C. Casares a 75; 3 id a 45; 16 id a 63; 16 id a 58.
BAYONA JUAN—
19 vacas, do A. Alsina a 75; 26 id a 65.
BASCARAN FELIPE—
20 novillos, de Carhué a 127; 2 torunos, de Córdoba a 90; 5 novillito sa 78; 10 id a 66; 11 vaq. a 65.
BALCARCE y Cía.—
2 toros, de Domingo a 40; 47 vacas a 22; 24 vaq. a 20; 9 novillitos a 20; 19 ternero sa 20; 36 id a 14.
BERISTAYN y LARGUIA—
50 vacas, de Las Armas a 50; 35 terneros de Pehuajó a 42.
CASH COLRELL JONES y Cía—
3 vacas, de 9 de Julio a 68; 5 vaq. a 52.
CERRO, OYUELA y Cía.—
1 vaca de Larroudé a 83; 19 id a 80; 13 vaq. a 74, 13 id a 72; 8 vacas a 68; 6 id a 60.
CROTTO Hnos.—
9 novillos, de Pehuajó a 126; 8 vacas a 68; 16 id de Cañuelas a 21; 2 novillitos a 20; 5 mamones a 8.
CHAPAR y Cía.—
179 novillos, de Pellegrini a 135; 12 vacas de T. Lauquen a 90; 23 id a 76; 22 id a 75.
CARRIQUIRY CASAUX y Cía.—
60 novillos, de Villegas a 119; 28 id a 77.
CASAS JOSE B.—
18 novillos, de A. Alsina a 125.
CORDOBA e hijo PEDRO—
84 vaq. de M. Paz a 55.
CROHARE SALVADOR—
47 terneros de Chascomús a 13; 23 id a 7.
CUESTA y Cía.—
3 vacas, de Olavarría a 88; 8 novillos a 125; 16 terneros, de 9 de Julio a 33; 35 id a 28; 11 vaq. a 50; 12 id a 40; 13 novillos a 60á 18 vaq. a 48; 35 terneros a 31.
COLOMER LUIS M.—
14 novillos, de Rufino a 61; 12 vacas a 60; 4 id a 55; 2 id a 74; 20 id a 48; 7 vaquillonas a 38.50; 2 novillitos a 35; 5 vacas de Salliqueló a 47; 2 toros a 7[illegible]; 1 id a 90; 8 terneros a 13; 18 vaquillonas a 35; 13 id a 40; 21 novillitos a 41; 9 ternero sa 22; 16 novillos, de Alem a 121; 11 vacas a 67; 20 vaquillonas a 43; 26 id a 33.
CORPORACION ECONOMIA ARGENTINA —ANDES—
32 vaquillonas, de Tres Arroyos a 57; 000 terneros a 48.
DIAZ y OLIVAREZ —
5 novillitos, de Rivadavia a 64; 5 vaq. a 53; 10 id a 45; 3 vacas a 64.
DE LOS SANTOS y Cía. JOSE C.—
22 novillos, de Balcarce a 120.
DORRDALL RICARDO—
10 terneros, de Villegas a 45; 29 id a 40; 22 id a 22; 17 id a 23; 2 id a 10.
DE FINO Hnos.—
33 vaq. de Balcarce a 52; 40 id a 43; 34 terneros, de Necochea a 22; 33 id a 16; 18 id a 8; 26 id a 18; 20 vaq. a 18; 5 mamones a 4; 24 vaq. de Cañuelas a 45; 5 vacas a 60; 5 id a 68; 12 ternero sa 28; 7 id a 8; 4 id a 17.
DEVOTO y Cía. Ltda. TOMAS—
22 novillos, de la Pampa a 90; 2 novillitos de 9 de Julio a 53; 48 terneros, de T. Lauquen a 23; 16 id a 30; 6 id a 35; 12 vaq. a 46; 3 terneros, do C. Tejedo ra 4; 57 id a 14; 4 vacas de T. Lauquen a 55; 20 terneros a 45; 23 vaq. de Pehuajó a 55; 23 id a 48; 29 novillos de Sulpacha a 131; 11 vacas, de C. Tejedo ra 60; 15 id a 45; 3 id de 9 de Julio a 51; 3 vaq. a 38.
ESTREME Hnos.—
15 terneros, de Alem a 30; 15 id a 20; 7 id a 25; 5 id de C. Suárez a 40; 8 vaq. a 80; 13 novillito sa 68; 4 novillo sa 98.
ETCHART PEDRO—
38 novillos, de Bolívar a 132.
FIORITO Hnos. y SAMBRUZZI—
21 vacas, de C. Suárez a 55; 9 id a 32; 6 vaq. a 47; 21 ternero sa 26.
GENTA y Cía. PEDRO—
15 novillitos, de Tres Arroyos a 60; 9 vaq. a 55.
GIHALT y AMADEO LASTRA—
25 vacas, de Caseros a 50.
GIOJA y Cía.—
8 vacas, do Quilmes a 15; 2 novillitos a 15; 8 terneros a 9; 12 vaq. a 51; 10 terneros, de Matanza a 39; 10 vacas a 53.
GOÑI Ig. (hijo) y Hnos.—
60 novillos, de E. Echeverría a 110; 9 id de Ayacucho a 111; 12 vaq. de G. Pinto a 60; 24 novillitos, de Ayacucho a 111; 25 vaq. de Pinto a 60; 40 vacas, de Echeverría a 60.
IRAIZOS Hnos.—
6 novillitos, de Olavarría a 32; 8 vaq. a 37; 11 terneros a 17; 10 id a 20.50; 15 id a 15.
IGLESIAS BIDOU CHANOHE Cía.—
17 novillos, de C. Suárez a 106; 8 vaq. a 52.
LA EXP. ARGENTINA—
140 novillos, de San Luis a 122; 40 id a 122; 98 terneros a 44.
LYNCH y Cía. LEANDRO—
22 vaq. de Córdoba a 68; 30 terneros a 45; 18 id a 34.
LANUS y ARANCEDO—
46 novillos, de Maipú a 130.
LASCURAIN y ETCHEGARAY—
22 novillos, de C. Suárez a 88; 11 vacas a 69; 11 torunos a 60; 20 vaq. de Saavedra a 53; 10 id a 54; 24 novillos, de Tapalqué a 76; 16 id a 70; 10 vacas a 56; 12 novillitos, de Saavedra 66; 6 vaq. a 45; 4 vacas a 66; 6 terneros a 30; 25 vacas de C. Suárez a 48; 15 terneros a 26.
LALOR JUAN—
2 novillos, de Balcarce a 62; 2 vaquillonas a 46; 8 vacas a 51; 15 id a 64; 2 novillito sa 42.50; 6 vaquillonas de Santa Fe a 44.50; 3 terneros a 60; 14 id a 30, 6 vacas de Tandil a 52.50; 8 novillitos a 24.50; 3 id a 50.50; 15 vaquillonas, de C. Casares a 62.50; 16 id a 53.50; 9 terneros de Santa Fe a 36; 14 id a 38.50; 8 id a 39; 76 id a 34; 27 id a 40; 25 id a 34; 18 vacas, de Saavedra a 40.50; 2 vaquillonas de Santa Fe a 62.50; 20 vacas de Saavedra a 44; 20 id a 55; 17 id a 52; 25 ternero sa 17; 20 id a 18; 15 novillos de Guaminí a 65; 5 novillito sa 30; 4 vacas a 47.50; 9 novillitos de Bragado a 47.50; 10 novillos a 70; 14 vaquillonas a 54; 14 id a 34; 3 id a 68; 10 vacas, de Matanza a 59; 2 id a 15; 10 terneros a 21; 6 vacas, de C. Casares a 26; 14 terneros a 23; 14 terneros a 29; 17 id a 37; 6 novillos, de Alberti a 76; 4 vacas a 60; 11 novillos, de Córdoba a 126; 3 id a 96; 16 id a 119; 22 id de Chascomús a 70; 13 vacas de Matanza a 22; 16 vaquillonas a 20; 12 novillito sa 20; 3 terneros a 10; 5 id a 11; 31 novillos, de C. Casares a 131; 7 terneros a 20; 3 a 2; 10 vaquillona sa 25; 21 ternero sa 10.50; 19 id a 16.50; 13 terneros a 24.50; 30 novillos, de Pehuajó a 122; 75 id de Matanza a 94; 25 id de Balcarce a 113; 100 id de Mercedes a 79.
MARASPIN y Cía. ANDRES—
23 novillos, de Pehuajó a 120; 3 id a 116; 31 id a 80; 60 novillitos a 55; 4 vaq. a 56; 10 terneros a 23.
MURRE y Cía. RAUL—
11 novillos, de Balcarce a 90; 12 vacas a 70; 3 vaq. a 60; 9 id a 40; 5 novillitos a 48; 2 vaq. a 35.
MAZZINO y Cía. ARNOLDO—
17 novillitos, de Pellegrini a 84; 7 novillitos a 66; 44 id de A. Alsina a 76; 23 id de T. Lauquen a 60; 15 id a 30; 5 toritos a 25.
MANTEL ALHERA y Cía.—
17 novillos, de T. Lauquen a 115; 2 vacas a 66; 11 id de la Pampa a 28.
MARTINEZ de HOZ Hnos.—
22 novillos, de Viamonte a 131; 50 id de Conesa a 120; 249 id a 120.
MENDEZ Hnos. y Cía.—
25 novillos, de Tornquist a 130; 5 novillitos de Ayacucho a 55; 7 vacas a 60; 4 id a 50; 8 novillos a 112; 29 terneros, de Patricios a 30; 29 id a 19.
ORCOYEN, BELAQUI y Cía.—
20 vacas, de Pico a 57; 15 id a 56; 10 id a 55; 15 id a 48.
OJAM y LABIANO—
47 terneros, de Lincoln a 38; 28 vacas, de G. Guido a 53; 116 terneros a 20.
OLANO DIAZ y Cía.—
19 novillos, de Pehuajó a 137; 47 terneros a 23; 33 id de Olavarría a 10.
PUIGGROS y Cía.—
28 novillos de E. Ríos a 121; 10 a 78; 22 novillitos de P. Central a 51; 9 a 34; 5 vacas a 46; 2 de Córdoba a 32; 5 vaquillonas a 35.
PALACIOS Hnos.—
19 vacas de C. Suárez a 50; 8 vaquillonas a 33; 63 terneros a 18.
PRYOR e hijo—
17 novillitos de Tandil a 50; 23 vaquillonas a 54; 40 a 36; 60 a 33.
POLLEDO CASIMIRO—
25 vaquillonas de Villegas a 68; 25 a 60; 12 de Pedernera a 55; 40 novillitos a 66; 2 vacas de Victoria a 35; 7 vaquillonas a 30.
PALAU y Cía. SEBASTIAN—
9 vaquillonas de Pampa a 40; 23 a 33; 2 toritos a 58; 6 novillitos a 21; 15 a 30; 5 toritos a 20.
PATRON COSTAS y PERO—
38 novillos de Rodríguez a 123.
PARERA MUÑOZ CARLOS—
6 mamones de Pergamino a 20; 29 a 19.
ROBIN, DOMECQ, ZUBIAURRE y Cía.—
19 novillos de La Madrid a 95.
SALABERRY y BERGETCHE—
6 terneros de Tres Arroyos a 16 $; 12 id a 23.50; 17 id a 12; 11 id a 17.50; 12 id a 10.50; 10 id a 16.60; 14 id de Santa Fe a 22; 14 id a 22; 11 id a 22; 11 novillitos a 86; 10 vaquillonas a 65.50; 10 id a 65.50; 12 terneros de Gral. Guido a 21; 12 terneros a 26.50; 14 id a 31; 5 vaquillonas a 34.50; 10 id de Santa Fe a 58.50; 10 id a 50; 4 vacas de Gral. Guido a 50; 5 vaquillonas a 51; 12 novillos a 65; 5 terneros de Pehuajó a 16 y 50; 7 id a 24.50; 5 id a 47; 2 vacas a 57; 8 vaquillonas a 80.50; 11 vacas de C. Suárez a 98.50; 8 id a 78; 6 vaquillonas a 64; 0 novillos de Saladillo a 100; 4 id a 131; 24 novillitos de San Luis a 73.50; 22 id a 66; 19 novillos a 79; 19 novillitos a 68; 17 id a 68; 100 novillos de Necochea a 133; 4 vaquillonas a 49.50; 3 vacas a 66; 4 novillitos a 88; 13 id a 35; 18 toros de Córdoba a 50; 7 vaquillonas de N. de Julio a 43.50; 8 id a 52; 7 novillitos a 52; 16 id a 40; 15 id a 51; 10 id a 40; 17 id a 37; 9 terneros de Marcos Paz a 8; 6 id a 6; 10 id a 11.50; 9 vacas a 20.50; 90 novillos a 103; 18 id a 79.
SCHINDLER y GOWLAND—
44 vacas de San Luis a 78; 70 vaquillonas de Córdoba a 52.
Suc. JUAN CURUTCHET—
110 vacas de G. Pinto a 70; 18 de P. Central a 70; 22 a 43.
Suc. MARTIN URTASUN—
40 vacas de Caseros a 70.
Suc. BELTRAN SANSOT—
35 terneros de Cambaceres a 31; 2 vaquillonas de Las Heras a 24; 3 novillos a pesos 24.
SANTAMARINA e hijos—
3 vaquillonas de Pieres a 41; 8 a 30; 6 a 58; 8 a 70; 30 de Pehuajó a 54; 21 vacas a 20; 3 a 60; 82 vaquillonas de Matanza a 55; 60 novillos de Cañuelas a 108; 2 toritos a 45.
SEGUI Hnos y Cía.—
15 vaquillonas de M. Cané a 25; 30 de Cereales a 27; 19 novillitos a 30; 11 a 40.
THOMPSON y Cía.—
26 vaquillonas de A. Alsina a 61.
TAUREL y Cía.—
22 vaquillonas de Pehuajó a 45; 26 a 30; 28 terneros a 25; 34 a 18; 24 a 15.
UNZUE ALZAGA y Cía.—
11 terneros de T. Lauquén a 45; 79 a 28; 60 de Bolívar a 65; 5 vacas a 75; 18 a 60; 40 novillos de 9 de Julio a 114; 8 vaquillonas de Zárate a 37; 16 terneros a 32; 75 a 22; 18 novillos de Chacabuco a pesos 135.
VALENZUELA y BIBILONE—
35 terneros de 9 de Julio a 30.
VELAZ y Cía. ANGEL—
30 novillos de Navarro a 130; 8 terneros a 45; 2 a 15; 7 novillitos de Córdoba a 25; 5 vacas de Pampa a 51; 8 a 61; 10 a 57; 11 a 64.

MERCADO DE HACIENDAS LANARES

(Tablada, F. C. O.)

La entrada del día fué de 13.646 animales habiéndose vendido durante la mañana 12.805 cabezas de la siguiente forma:
Sansinena, 1167; La Blanca, 825; Swift, 1997; Armour, 1320; The Anglo, 1612; Wilson, 1.390; Muller 486 y 4.008 para los abastecedores locales.

Precios corrientes

Capones especiales frigorífico de $ 11 a 20.80; ovejas especiales mataderos de 13.80 a 18.60; ovejas generales mataderos de 10.00 a 12.50; borregos especiales frigorífico de $ 15.80 a 18.00; borregos generales frigorífico de 13.00 a 14.50; borregos generales mataderos de 11.00 a 12.00.

VENTAS DE HOY

ALCHOURRON LDA.—
82 borregos frigorífico de Fair a pesos 14.80; 68 ovejas mataderos de id a 16.50; 16 ovejas a 17.80; 30 carneros de Pirán a 13; 18 borregos de id a 14.80; 40 carneros a 18; 38 borregos frigorífico a 12.80; 160 capones a 17.80.
AVALOS SALAZAR Y CIA.—
26 ovejas mataderos de Lobos a pesos 18.10; 41 borregos frigorífico de id a 16.50.
ARANCET PEDRO Y CIA.—
44 ovejas mataderos de Lonquimay a pesos 16.50; 22 ovejas id a 13.80; 80 boregos frigorífico de Roden a 17.50.
APHECA CANDAN Y CIA.—
15 borregos frigorífico de Carhué a pesos 18; 50 ovejas mataderos a 15.50; 35 ovejas mataderos a 18.60.
BAYONA JUAN—
115 capones frigorífico de Bordenave a pesos 12; 97 capones id de Vidal a 17.40.
BASCARAN FELIPE—
41 capones frigorífico de Roselli a pesos 16; 42 ovejas mataderos de id a 14.50.
CICERI Y CIA.—
45 borregos frigorífico de Castex a pesos 17.50; 68 borregos frigorífico de id a 13.
CUESTA Y CIA.—
33 ovejas mataderos de Cabret a pesos 15.70; 36 borregos frigorífico a 17; 15 corderos a 18; 14 ovejas mataderos a 10.
CHAPAR Y CIA.—
53 capones frigorífico de Maipú a pesos 13.70; 100 borregos frigorífico a 13; 56 borregos frigorífico a pesos 12.50.
DE LOS SANTOS J. C. Y CIA.—
46 capones frigorífico do Maipú a pesos 16; 171 borregos frigorífico a 11.30.
DIAZ Y OLIVAREZ—
35 ovejas mataderos de Olavarría a pesos 17.10; 34 borregos frigorífico a 17; 70 borregos id a 13.20.
DEVOTO TOMAS CIA. LDA.—
41 borregos frigorífico de Bordenave a 14.10; 24 ovejas mataderos de id a 11.50; 10 capones frigorífico de Lincoln a 17.50; 14 capones frigorífico de E. Ríos a 11; 108 capones frigorífico de id a 14.40; 120 borregos id de Lamadrid a 13.20.
ESTROGAMOU JUAN—
109 capones frigorífico de C. Areco a pesos 17.40; 42 borregos de id a 13.50.
ECHEVERRIA JUAN S.—
134 capones frigorífico de C. Suárez a pesos 17.50; 10 borregos id de id a 16.50.
ETCHEVERRY J. Y CIA.—
306 capones frigorífico de V. Tuerto a pesos 17.40; 94 ovejas mataderos a 14.
GOÑI J. HIJOS Y HNOS.—
45 capones frigorífico de C. Suárez a pesos 19.50; 110 borregos frigorífico de id a 16.50.
VELAZ ANGEL Y CIA.—
219 borregos frigorífico de G. Pirán a pesos 13.50; 368 capones frigorífico de id a 17.80; 61 borregos frigorífico de Labardén a 12.50.
LASCURAIN Y ETCHEGARAY—
68 boregos frigorífico de Ameghino a pesos 16; 15 borregos frigorífico a 11; 50 ovejas mataderos a 17; 77 ovejas mataderos a 12.50; 50 ovejas mataderos de Warner a 17; 53 borregos frigorífico de id a 14.20; 19 borregos frigorífico a 14.20; 11 capones id a 15.30; 12 ovejas mataderos a 13; 50 borregos frigorífico a 14.90; 130 borregos frigorífico de Arroyo Corto a 13.50; 62 ovejas mataderos de Dufaur a 16; 37 borregos frigorífico a 14.50; 76 capones id de Bragado a 15.30; 46 borregos id de id a 13.50; 150 borregos id a 11.50; 19 ovejas mataderos de id a 11; 30 borregos frigorífico de id a 11.
LANUSSE P. Y A.—
200 capones frigorífico de Cobo a pesos 20.80; 65 capones id de Parish a 19; 16 ovejas mataderos de id a 14; 27 borregos frigorífico de id a 14; 13 borregos id de 30 de Octubre a 17; 365 ovejas mataderos de id a 15.50; 60 borregos id a 15.20; 19 capones id de La Bajada a 17; 15 ovejas mataderos de id a 16.50; 19 carneros de id a 13; 21 ovejas mataderos de id a 10; 136 ovejas mataderos de Lezama a 10.50; 10 boregos frigorífico de id a 12.50; 54 ovejas mataderos de id a 10.30.
LALOR JUAN—
85 borregos frigorífico de Adela a pesos 14.80; 15 borregos id a 12; 12 capones id de San Ignacio a pesos 18.30; 25 borregos id de id a 15; 57 borregos id a 13.30; 16 ovejas mataderos de id a 17; 268 borregos frigorífico de San Agustín a 17; 75 borregos id a 12; 171 ovejas mataderos de id a 15.30; 43 capones frigorífico de Piñeyro a 18.30; 32 borregos id a 15; 10 ovejas mataderos de id a 15.50; 118 borregos frigorífico de La Gloria a 15.80; 490 borregos id de Armas a 11; 48 capones id de Armas a 15.20.
MARTINEZ DE HOZ HNOS.—
29 capones frigorífico de Castelli a pesos 16; 139 ovejas mataderos de id a 13.20; 31 borregos frigorífico de id a 12; 15 capones id de Moll a 16; 115 ovejas mataderos de id a 14 pesos.
NUÑEZ HNOS. Y CIA—
106 borregos frigorífico de Pigüé a pesos 15.
PAZ A. F.—
200 borregos frigorífico de Vidal a pesos 19.50; 90 capones frigorífico del d a 19.50.
PALACIOS HNOS.—
110 borregos frigorífico de Espartillar a pesos 15.80.
POLLEDO CASIMIRO F.—
110 borregos frigorífico de Argüil a pesos 17.
PRYOR E HIJO—
128 capones frigorífico de Catriló a pesos 19; 73 borregos id de id a 15.70.
SALABERRY Y BERCETCHE—
80 capones frigorífico do Maipú a pesos 19.60; 30 borregos id a 15; 70 ovejas mataderos de Juárez a 13; 30 ovejas mataderos de id a 15; 68 borregos frigorífico de id a 11.50; 20 id frigorífico a 14; 100 borregos id de id a 11.50; 100 capones frigorífico de Armas a 19.30; 26 capones id de id a 17.50; 95 borregos id a 14.50; 60 capones frigorífico de Maipú a 15.50; 60 ovejas mataderos de id a 12; 25 ovejas mataderos de id a 12; 25 ovejas mataderos de Juárez a 14; 90 borregos frigorífico de id a 11; 43 boregos id de id a 13; 17 ovejas mataderos de id a 15; 31 capones frigorífico de Chascomús a 15.50; 18 ovejas mataderos de id a 15.30; 18 borregos frigorífico de id a 13; 24 boregos id de id a 13; 20 borregos id del d a 11.50.
SUCESION B. SANSOT—
191 capones frigorífico de La Gloria a pesos 16.50; 154 capones id de Rauch a 16.50; 16 borregos id de id a 13.30; 11 borregos id de Uriburo a 12; 36 ovejas mataderos de id a 14.50.
SUC. M. URTAZUN E HIJO—
76 borregos frigorífico de M. Cané a pesos 15; 20 id de id a 10.50; 121 borregos frigorífico de Castelli a 12.80; 115 capones frigorífico de id a 15.50.
IRAIZOZ HNOS.—
90 capones frigorífico de Mar del Plata a pesos 20.
LANUS L ARANCEDO—
86 borregos frigorífico de Atrancó a pesos 14.60; 42 boregos id de id a 14; 200 borregos id de Relmo a 16; 231 borregos id de Hidalgo a 15.30; 39 boregos de Maza a 17; 64 borregos de Murature a 14.40; 44 ovejas mataderos de Riglos a 14.50; 42 ovejas id a 12.50; 45 ovejas id de Murature a 17; 249 id de Maza a 17; 11 capones frigorífico de id a 17 pesos.
PATRON COSTAS Y PERO—
73 capones frigorífico de Rocha a pesos 19.20; 147 ovejas mataderos de Asunta a 11.50.
RUBIN DOMECQ ZUBIAURRE CIA.—
157 borregos frigorífico de Vivorotá a pesos 12; 28 ovejas mataderos de id a 17; 90 ovejas mataderos de id a 14.60; 35 borregos [illegible] a 15.30.

VENTAS EXTRAORDINARIAS

860.000 kilos de cruza gruesa faldelada a pesos 15.40.

MERCADO DE HACIENDA PORCINA

(Liniers)

Se efectuaron las ventas de dos sin haber modificado en nada la situación del mercado.
La entrada del día fué de 1350 [illegible] dos.
Las compras efectuadas por los frigoríficos durante la mañana fueron las siguientes:
Sansinena, 191 y El Armour, [illegible] cerdos.
Los precios variaron para cerdos flacos y generales entre 0.35 a [illegible] cerdos de media gordura, entre [illegible] a 0.52; capones especiales de frigorífico, entre 0.43 a 0.55; capones especiales de consumo, entre [illegible] 0.62 y excepcionales a 0.64 [illegible]

Ventas de hoy

CORDOBA e hijo Pedro—
31 cerdos, Mar Chiquita, a [illegible]
RINERA ANTONIO—
20 cerdos, Bragado, a 0.45.
CHAPAR y Cía.—
59 cerdos, Saladillo, a 0.54.
IRIART y Cía. Adolfo—
13 cerdos, 9 de Julio, a 0.57; id, de id, a 0.53; 22 id, id, a [illegible]
RIPOLL JUAN S.—
25 cerdos, Gándara, a 0.58; 40 de id, a 0.50; 9 id, Alberti, a [illegible]; 11 id, id, a 0.36; 40 id, id, a [illegible]; 10 id, Córdoba, a 0.55; 55 id, a 0.45.
FIORITO Hnos. y AMIBRIZZI—
20 cerdos, Santa Fe, a 0.43.
IGLESIAS BIDON CHANAL y Cía.—
39 cerdos, Mendoza, a 0.55; 20 [illegible] T. Lauquen, a 0.46.
DE LELLIS y FAGES Hnos.—
39 cerdos, Saladillo, a 0.47; id, id, a 0.55; 22 id, id, a 0.5[illegible]; id, Necheo, a 0.64; 20 id, [illegible] 0.55; 20 id, S. María, a 0.54.
[illegible]ARAY y DUHART Hnos.—
21 cerdos, 9 de Julio, a 0.55; id, id, a 0.49.
GENISTERRA RODRIGUEZ y Cía.—
18 cerdos, Tremel, a 0.49; 25 id, a 0.20; 45 id, Pehuajó, a [illegible]
ETCHART PEDRO—
19 cerdos, C. Casares, a 0.52.
CRESPO y RODRIGUEZ—
43 cerdos, 9 de Julio, a 0.57; id, id, a 0.54; 69 id, id, a 0.55; id, id, a 0.53.
DEROT y Cía. Ltd.—
20 cerdos, Pehuajó, a 0.33.
MENDEZ Hnos. y Cía.—
65 cerdos, Bregado, a 0.51.

CARNET DEL HACENDADO

Entradas en los distintos mercados y cotizaciones del día

MERCADO DE HACIENDA VACUNA

Entrada total: 12.517 animales; novillos, 3.795; vacas, 3.881; terneros, 4.838.
Compra total de los frigoríficos: 5.205 cabezas.

COTIZACIONES DEL DIA	La libra De $	a	Estado de la plaza
Novillos especiales Baby-beef	0.18	0.19	Sostenida
" excepcionales (chilled-beef)	0.15½	0.17	Animada
" especiales de frigorífico (Chilled-beef)	0.18	0.19 1|2	Firme
" gordos y especiales de frigorífico, para congelar	0.12	0.13	Floja
" cuarterones, gordos, de frigorífico	0.10	0.11	"
Novillitos y vaquillonas, mestizas, gordas y especiales, hasta 400 libras	0.12	0.13	Animada
" " " de más de 400 libras	0.10	0.11	Encalmada
Vacas mestizas, nuevas y gordas	0.07	0.09	Floja
" generales, gordas	Nominal		
" viejas			
Terneros especiales			
" mamones			
Toros y torunos para conserva	0.10	0.11	Encalmada

MERCADO DE HACIENDA LANAR

Entrada total: 13.646 animales.
Compra total de los frigoríficos: 10.115. Consumo total: 4.008 cabezas.

COTIZACIONES DEL DIA	La libra De $	a	Estado de la plaza
Capones pesados, especiales	0.25	0.27	Encalmada
" livianos, gordos, de frigorífico	0.30	0.32	"
Ovejas livianas, gordas y especiales	0.25	0.27	
" pesadas, con lana	0.21	0.2[illegible]	Animada
Borregos especiales, de frigorífico	0.28	0.40	Sostenida
" generales " "	0.35	[illegible]	Floja
" " " matadero	—	—	

MERCADO DE HACIENDA PORCINA

Entrada total: 1.350 animales.
Compra total de los frigoríficos: 216 cabezas.

COTIZACIONES DEL DIA	El kilo De $	a	Estado de la plaza
Cerdos mestizos, excepcionales	0.60	0.64	Encalmado
" " especiales de más de 140	0.57	0.62	
" " " " 120 a 150 kilos	0.54	[illegible]	"
" " " " 100 a 110 "	0.50	[illegible]	
Capones frigoríficos " " 80 a 95 "	0.35	0.53	Floja
" de media gordura, según clase	—	0.48	"
" para invernada, según clase			

BOLSA DE CEREALES

ENTRADAS TOTALES		Mínimo	Máximo
Trigo	43.203 bolsas	8.20	10.60
Triguillo	—	—	—
Maíz	7.263 "	8.70	9.50
Lino	3.694 "	17.—	19.50
Nabo	1.304 "	14.—	1[illegible].—
Avena	8.156 "	[illegible].20	[illegible].70
Cebada	980 "	[illegible].20	8.40
Cebadilla	—	—	—
Centeno	2.130 "	6.30	7.65
Alpiste	655 "	19.—	25.—
Semilla de alfalfa	1.575 "	7.80	9.—
Harina	1.585 "	—	—
Afrecho	—	—	—
Afrechillo	—	—	—
Rebacillo	—	—	—
Maní	—	—	—
Papas	9.881	0.50	0.80
Garbanzos	—	—	—
Porotos	—	—	—
Ray-gras	218 "	7.50	10.50
Girasol	—	—	—
Maíz de guinea	—	—	—
Paja "	—	—	—
Pasto-alfalfa	797 f. grandes	30.—	[illegible]
" "	7.620 f. chicos	20.—	[illegible]

MERCADO CENTRAL DE FRUTOS

MOVIMIENTO DE LANAS	1924	1923
Entrada	146.832	131.000
Salida	103.089	203.441
Entrada desde el 1o. de julio	39.920.636	[illegible]
Existencia total	3.033.361	5.413.533

COTIZACIONES DEL DIA	Los 10 kilos De $	a	Estado de la plaza
Cruza gruesa, buena a superior	—	—	
" " regular a inferior	—	—	
" mediana, buena a superior	—	—	
" " regular a inferior	—	—	
" fina, buena, a superior	—	—	
" " regular a inferior	—	—	
Mestiza fina (Rambouillet), buena a superior	—	—	
" " regular a inferior	—	—	

BANCOS

BANCO DE LA NACION ARGENTINA — Fundado en el año 1891. — Casa central Buenos Aires, Plaza de Mayo
Capital . . . $ m|n. 152 326.938 12
Fondo de Reserva $ o|s. 25.313.149.02
215 sucursales en toda la República
15 Agencias en la Capital
Belgrano: Cabildo 1900, esq. Sucre; Boca del Riachuelo: Almirante Brown 1101 esq. Brandsen; Flores: Rivadavia 7000, esq. Pedernera; Mataderos: Tellier 2422; General Urquiza: Cuidadela esq. Triunvirato. — No. 1: Montes de Oca 1599, esq. California 1101 — No. 2: Entre Ríos 1201 esq. San Juan 1500 — No. 3: Corrientes 3399, esq. a Gallo 401 — No. 4: Bernardo de Irigoyen 1000, esq. Carlos Calvo — No. 6: Rivadavia 2855 — No. d: Santa Fe 2299, esq. Azcuénaga — No. 7: Caseros 2902 (Parque Patricios) — No. 8: Triunvirato 736 — No. 9: Santa Fe 4500 — No. 10: Independencia 3535 — No. 11 Aduana de la Capital. — No. 12: Callao 35 — Oficina de Depósitos Judiciales: en el Palacio de Justicia. — Oficina de Cambio: Inmigración (Dársena Norte).
SUCURSALES SUBURBANAS: Avellaneda, Lomas de Zamora, Morón, Olivos, San Fernando y Tigre
TASA DE INTERES
(Moneda legal solamente)

Abona:	Anual
Por depósitos en Cuenta Corriente	Sin interés
Por depósitos a Plazo Fijo con o sin libreta, a 6 meses	3 ½ %
Por depósitos a Plazo Fijo con o sin libreta, a otros plazos	Convencional
Por depósitos en Caja de Ahorros, después de 60 días hasta $ 10.000	4 %
Cobra:	**Anual**
Por adelantos en Cuentas Corrientes	7 %
Por descuentos de pagarés directos	6 ½ %
Por [illegible] de pagarés [illegible]	

El Banco de la Nación Argentina vende Letras de Cambio sobre todos los países del mundo.
Ley Orgánica del Banco de la Nación Argentina: Artículo 10. — La Nación responde directamente de los depósitos y operaciones que realice el Banco.
Buenos Aires, febrero 10, de 1924. — Los Gerentes.

Banco Italo Sud-Americano
Bmé. Mitre 460 65
Capital autorizado $ 10.000.000
" subscripto $ 5.250.000
Caja de Ahorros a la vista (hasta $ 10.000) 4 %
Caja de Ahorros, cuenta trimestral 4 %
Caja de Ahorros, cuenta semestral 4 ½ %
Caja de Ahorros, cuenta anual Convencional
Caja de Ahorros Monedas Extranjeras (plazo convencional) 2 ½ % a la vista.
El Banco capitaliza los intereses trimestralmente
Se ocupa de todas las operaciones bancarias
JUAN BIGNONE, Gerente
Sucursales No. 1: Entre Ríos 1014; 2: Rivadavia 2541; 3: Corrientes 3002; 4: B. de Irigoyen 139; 5: San Jerónimo e Ituzaingó (Córdoba).

BANCO EL HOGAR ARGENTINO — Fundado en septiembre de 1899.
Capital realizado $ [illegible]
Reservas $ [illegible]
Acuerda préstamos hipotecarios para construcciones. Vende propiedades y facilidades de pago. Recibe depósitos a plazo fijo y en Caja de Ahorros. — Casa Matriz: Avenida de Mayo 886. Sucursales: Rosario de Santa Fe, Bahía Blanca, La Plata. — Diciembre 1923. — [illegible], Director gerente.

NUEVO BANCO ITALIANO
FUNDADO EN 1887
Reconquista y Plaza de Mayo
BUENOS AIRES
$ m|l.
Capital suscripto 10.000.000
Capital realizado 5.500.000
Reservas [illegible]
Abona en caja de ahorros hasta $ 10.000, el 4 o|o
SUCURSALES: En Italia Génova. En el interior de la República: Santa Fe, Rosario, San Fernando.
Corresponsales en todas las principales plazas del mundo.
URBANAS: Almirante Brown esq. La Madrid (Boca), [illegible] (Patricios), San Juan esq. Boedo, Corrientes esq. Cerrito, Pueyrredón Núm. 175 (Plaza Once).
Banqueros de la Compañía Nacional de Seguros Generales "COLUMBIA"

BANCO DE ITALIA Y RIO DE LA PLATA
Fundado el 19 de agosto de 1872
Representaciones Oficiales Argentinas e Italianas
Sucursales
En Italia en la Capital Federal y en toda la República.
Casa Matriz: Bs. Aires
Bme. Mitre 434-48

BANCO GERMANICO DE LA AMERICA DEL SUD
RECONQUISTA 37-45 Dir. Tel.: "Sudamerio" BUENOS AIRES
FUNDADO POR
Dresdner Bank y Nationalbank für Deutschland en Berlín
CASA MATRIZ: Deutsch Südamerikanische Bank A. G. Berlín
SUCURSALES: Hamburgo, Madrid, Méjico, Río de Janeiro, Valparaíso y Santiago de Chile
CAPITAL: 20.000.000 DE MARCOS ORO
OPERACIONES BANCARIAS DE TODA CLASE
EN CAJA DE AHORROS [illegible]
Depósitos a plazo, interés convencional — Cuentas corrientes y a plazo fijo en libras esterlinas, dólares y otras monedas extranjeras con interés
ALQUILER DE CAJAS DE SEGURIDAD
ALBERT FRICKE, Gerente

Banco Alemán Transatlántico
BUENOS AIRES
Con motivo de la reedificación de su propiedad Reconquista esq. B. Mitre trasladó sus oficinas al local provisorio CANGALLO 360 — Casilla de Correos 1365
SUCURSALES URBANAS:
Calle Callao esq. Corrientes y calle Lima 1660
Casa Central: DEUTSCHE UEBERSEEISCHE BANK — BERLIN
Casa Matriz: DEUTSCHE BANK — BERLIN
Con 24 Sucursales en la República Argentina, Uruguay, Brasil, Bolivia, Chile, Perú y España.
Dirección telegráfica para la Oficina principal y todas las Sucursales: "BANCALEMAN"
El Banco se encarga de toda clase de operaciones bancarias.
E. ALBERT—P. RICHARZ: Directores.

MARITIMAS

TRANSPORTE DE CORRESPONDENCIA

Distribuirá:

—Hoy, de Europa y Brasil, en el Taormina, con fechas hasta el 21 de marzo.
—Mañana, de Europa y Brasil, en el Argentino, con fechas hasta el 24 de marzo.
—El 12, de Europa y Brasil, en el Francesca, con fechas hasta el 15 de marzo.
—El 12, de Norte América y Brasil, en el Vandyck, con fechas hasta el 28 de marzo.
—El 13, de Europa y Brasil, en el Principessa Mafalda, con fechas hasta el 26 de marzo.
—El 14, de Gran Bretaña, en el Prin[illegible], con fechas hasta el 23 de marzo.
—El 16, de Europa y Brasil, en el Principe di Udine, con fechas hasta el 25 de marzo.
—El 16, de Norte América y Brasil, en Southern Cross, con fechas hasta el 29 de marzo.
—El 17, de Europa y Brasil, en el Mosella, con fechas hasta el 26 de marzo.
—El 19, de Gran Bretaña, en La Ro[illegible], con fechas hasta el 28 de marzo.
—El 20, de Europa y Brasil, en el Go[illegible], con fechas hasta el 31 de marzo.
—El 20, de Europa y Brasil, en el Cap [illegible], con fechas hasta el 2 de abril.
—El 20, de Europa y Brasil, en el Highland Loch, con fechas hasta el 30 de marzo.
—El 21, de Europa y Brasil, en el Groix, con fechas hasta el 30 de marzo.
—El 22, de Europa y Canarias, en el Infanta Isabel de Borbón, con fechas hasta el 7 de abril.
—El 23, de Europa y Brasil, en el Massilia, con fechas hasta el 8 de abril.
—El 25, de Europa y Brasil, en el Avon, con fechas hasta el 7 de abril.

Despachará—

—Hoy, a las 7, en el Demerara, para Brasil y Europa, con alcance hasta las 19.
—Hoy, a las 19, en el Duquesa, para Gran Bretaña, sin alcance.
—El 14, a las 13, en el Asturiano, para Punta Arenas, sin alcance.
—El 15, a las 13, en el General Belgrano, para Brasil y Europa, con alcance hasta las 19.
—El 16, a las 19, en El Paraguayo, para Gran Bretaña, sin alcance.
—El 16, a las 13, en Werra, para Brasil y Europa, con alcance hasta las 19.
—El 17, a las 8, en el Principessa Mafalda, para Brasil y Europa, con alcance en el puerto hasta las 10.45.
—El 17, a las 8, en el Arlanza, para Brasil, Madeira, Australia, Sud Africa, Nueva Zelandia y Europa, con alcance en el puerto hasta las 9.45.
—El 17, a las 13, en el Regina d'Italia, para Brasil y Europa, con alcance hasta las 19.
—El 17, a las 13, en el Bayern, para Europa, sin alcance.
—El 18, a las 11, en el Highland Laddie, para Canarias y Gran Bretaña, con alcance hasta las 19.
—El 19, a las 13, en el Francesca, para Brasil y Europa, con alcance hasta las 19.
—El 20, a las 13, en el Pincio, para Brasil y Europa, con alcance hasta las 19.

MOVIMIENTO DEL PUERTO DE LA CAPITAL

Entradas:
—Vapor italiano Taormina, de Génova, con pasajeros y carga general, en la Dársena Norte.
—Vapor holandés Algerab, de Hamburgo, en el dique 2, con carga.
—Vapor sueco Kronsprins Gustaff Adolf, de Estocolmo, en el dique 1, con carga.

Salidas:
—Vapor holandés Flandria, de la Dársena Norte, para Amsterdam, con pasajeros y carga general.
—Vapor inglés Coracero, del dique 2, para Montevideo, a cargar.
—Vapor holandés Celaeno, del Riachuelo, para Amberes, con carga.

VAPORES ESPERADOS

Hoy:
Inglés Arlanza, de Southampton, con 473 pasajeros y carga general, en la Dársena Norte, a las 20.
Inglés Ethelwolf, de la rada, en el Dock Sur, a descargar.
Holandés Waterland, de Zárate, en el dique 2, a completar su carga.

Mañana:
Italiano Francesca, de Trieste, con 648 pasajeros y carga general, en la Dársena Norte.
Inglés Vandyck, de Nueva York, con pasajeros y carga general, en la Dársena Norte.

VAPORES A SALIR

Hoy:
Inglés Layal Citizen, de la Dársena Norte, para El Havre, con carga.
Español Reina Victoria Eugenia, a las [illegible] de la Dársena Norte, para Barcelona, con pasajeros y carga.
Inglés Magdala, del dique A, para Glasgow, con carga.
Español Guadalquivir, de la Dársena Norte, para Barcelona, con carga.
Holandés Ootmarsum, de la Dársena [illegible], para Rosario, a cargar.

NAVEGACION FLUVIAL

Vapores a salir hoy:
Para Montevideo, el "Ciudad de Buenos Aires", a las 22 horas.

Vapores esperados mañana:
De Montevideo, el Ciudad de Montevideo.
Del Salto y escalas, el General Artigas.
Del Carmelo, el Labrador.

Vapores a salir mañana:
Para Montevideo, el "Ciudad de Montevideo, a las 21 horas, y el General Artigas, a las 22.

PUERTO DE LA PLATA

Salidas:
Vapor inglés Duquesa, para Londres, con carga y correo.
Vapor inglés Demerara, para Liverpool, con pasajeros y carga general.

Salir el día 15:
Vapor inglés El Paraguayo, para Liverpool, con carga y correo.

LINEAS DE LA COSTA SUR

—Americano: en Buenos Aires.
—Argentino: saldrá de esta para Comodoro Rivadavia el 12 de abril.
—Asturiano: saldrá de ésta para Punta Arenas el 14 de abril.
—Atlántico: salió de ésta para Comodoro Rivadavia el 22 de marzo.
—Buenos Aires: salió de Río Gallegos para Buenos Aires el 6 de abril.
—Comodoro Rivadavia: salió de ésta para Punta Arenas y escalas, el 7 de abril.
—José Menéndez: salió de ésta para Punta Arenas el 30 de marzo; zarpó de Santa Cruz el 8 de abril.
—Mairvn: salió de ésta para Comodoro Rivadavia el 29 de marzo; hizo escala en Puerto Madryn el 5 de abril.
—Presidente Quintana: salió de Buenos Aires para San Antonio Oeste y Puerto Madryn el 5 de abril.

SITUACION ACTUAL DE LOS VAPORES DE PASAJEROS RELACIONADOS CON NUESTRO PUERTO

—Almanzora: saldrá de Southampton para ésta el 18 de abril.
—Alsina: salió de esta para Génova y Marsella el 10 de abril.
—American Legion: saldrá de Nueva York para ésta el 12 de abril.
—Andes: salió de ésta para Southampton el 3 de abril; zarpó de Bahía el 10 de abril.
—Antonio Delfino: salió de ésta para Hamburgo el 10 de abril.
—Arlanza: saldrá de ésta para Southampton el 17 de abril.
—Atlanta: salió de ésta para Trieste el 15 de marzo; zarpó de Las Palmas el 6 de abril.
—Aurigny: en Hamburgo.
—Avon: salió de Southampton para ésta el 4 de abril; zarpó de Lisboa el 7 de abril.
—Baden: salió de Buenos Aires para Hamburgo el 3 de abril.
—Balmes: salió de ésta para Barcelona el 7 de abril.
—Bayern: saldrá de ésta para Hamburgo el 17 de abril.
—Belle Isle: Salió de Hamburgo, para ésta el 9 de abril.
—Cap Norte: salió de Hambrgo para ésta el 27 de marzo; zarpó de Tenerife el 4 de abril.
—Cap Polonio: salió de ésta para Hamburgo el 27 de marzo; zarpó de Río de Janeiro el 31 de marzo.
—Catalina: salió de Cádiz para ésta el 9 de abril.
—Cesare Battisti: salió de Montevideo para Génova el 9 de abril.
—Ceylan: salió de La Plata para Hamburgo el 31 de marzo.
Conte Rosso: saldrá de Génova para ésta el 25 de abril.
—Crefeld: salió de ésta para Bremen el 19 de marzo; zarpó de Bahía el 29 de marzo.
—Darro: salió de Liverpool para ésta el 5 de abril.
—Demerara: saldrá de La Plata para Liverpool el 11 de abril.
—Desedo: saldrá de Liverpool para ésta el 19 de abril.
—Des[illegible]: salió de La Plata para Hamburgo el 14 de marzo; zarpó de La Pallice el 9 de abril.
—Desna: salió de La Plata para Liverpool el 28 de marzo; zarpó de Río de Janeiro el 2 de abril.
—Duca D'Aosta: salió de ésta para Génova el 29 de marzo; zarpó de Río Janeiro el 3 de abril.
—Duca degli Abruzzi: salió de Génova para ésta el 10 de abril.
—Eubee: saldrá de La Plata para Hamburgo el 20 de abril.
—España: salió de ésta para Hamburgo el 20 de marzo.
—Europa: salió de ésta para Génova el 25 de marzo; zarpó de Río de Janeiro el 30 de marzo.
—Flandria: salió de ésta para Amsterdam el 11 de abril.
—Francesca: salió de Trieste para ésta el 12 de marzo. Hizo escala en Santos el 8 de abril.
—Formosa: salió de ésta para Marsella el 30 de marzo; zarpó de Río Janeiro el 4 de abril.
—Formose: en Hamburgo.
—Galicia: salió de Hamburgo para ésta el 2 de abril; pasó Vigo el 6 de abril.
—Garibaldi: saldrá de Génova para ésta el 12 de abril.
—Gelria: salió de Amsterdam para ésta el 2 de abril; zarpó de Lisboa el 7 de abril.
—General Belgrano: saldrá de ésta para Hamburgo el 15 de abril.
—General San Martín: salió de Hamburgo para ésta el 10. de abril; zarpó de Funchal el 8 de abril.
—Giulio Cesare: salió de ésta para Génova el 3 de abril; zarpó de Río de Janeiro el 7 de abril.
—Gotha: salió de Bremen para ésta el 22 de marzo; zarpó de Lisboa el 31 de marzo.
Groix: salió de Dakar para ésta el 7 de abril.
—Highland Glen: Salió de La Plata para Londres el 4 de abril; pasó Río de Janero el 9 de abril.
—Highland Laddie: saldrá de La Plata para Londres el 18 de abril.
—Highland Loch: salió de Londres para ésta el 27 de marzo; pasó Las Palmas el 10. de abril.
—Highland Piper: saldrá de Londres para ésta el 24 de abril.
—Highland Pride: salió de Londres para ésta el 10 de abril.
—Highland Rover: salió d eLa Plata para Londres el 21 de marzo
—Holm: Salió de Hamburgo, para Buenos Aires, el 10 de abril.
—Infanta Isabel de Borbón: Salió de Barcelona para ésta el 4 de abril; hizo escala en Cádiz el 7 de abril.
—Koeln: en Bremen.
—La Coruña: saldrá de ésta para Hamburgo el 24 de abril.
—Lipari: salió de La Plata para Hamburgo el 8 de abril.
—Lutetia: salió de ésta para Burdeos el 2 de abril; zarpó de Río de Janeiro el 6 de abril.
—Massilia: salió de Burdeos para ésta el 5 de abril; zarpó de Lisboa el 8 de abril.
—Meduana: Salió de esta para Burdeos el 4 de abril.
—Mendoza: salió de Génova para ésta el 9 de abril.
—Mosella: salió de Burdeos para ésta el 24 de marzo; zarpó de Pernambuco el 8 de abril.
—Nazario Sauro: salió de ésta para Génova el 21 de marzo. Zarpó de Río de Janeiro el 27 de marzo.
—Orania: salió de ésta para Amsterdam el 21 de marzo; hizo escala en Lisboa el 6 de abril.
—Oriana: salió de Montevideo para Liverpool, el 5 de Abril.
—Oropesa: salió de Liverpool para Montevideo y Valparaíso el 10 de abril.
—Ouessant: salió de La Plata para Hamburgo el 24 de marzo; zarpó de Río de Janeiro el 30 de marzo.
—Pan América: salió de Buenos Aires para Nueva York el 27 de marzo; zarpó de Río de Janeiro el 2 de abril.
—Pincio: saldrá de ésta para Génova, el 20 de abril.
—Plata: En Marsellá.
—Príncipe di Udine: salió de Génova para ésta el 23 de marzo; zarpó de Las Palmas el 2 de abril.
—Principessa Mafalda: salió de Génova para ésta el 25 de marzo; hizo escala en Río de Janeiro el 9 de abril.
—Re d'Italia: saldrá de Génova para ésta el 20 de abril.
—Regina d'Italia: saldrá de ésta para Génova el 17 de abril.
—Reina Victoria Eugenia: salió de Buenos Aires para Barcelona el 11 de abril.
—Re Vittorio: salió de Génova para ésta el 22 de febrero.
—Seydlitz: salió de ésta para Bremen el 26 de marzo.
—Sierra Córdoba: salió de Bremen para ésta el 5 de abril Zarpó de La Coruña el 10 de abril.
—Sierra Nevada: salió de ésta para Bremen el 2 de abril; zarpó de Río de Janeiro el 7 de abril.
—Sierra Ventana: en Bremen.
—Sofía: salió de Trieste para ésta el 2 de abril; zarpó de Nápoles el 6 de abril.
—Southern Cross: sali óde Nueva York para ésta el 29 de marzo. Hizo escala en Río de Janeiro, el 10 de abril.
—Taormina: saldrá de ésta para Génova el 22 de abril.
—Teutonio: en Hamburgo.
—Tomaso di Savoia: salió de ésta para Génova el 29 de marzo; zarpó de Río de Janeiro el 2 de abril.
—Valdivia: salió de ésta para Marsella el 20 de marzo. Zarpó de Las Palmas el 6 de abril.
—Vandyck: salió de Nueva York para ésta el 23 de marzo; hizo escala en Río de Janeiro el 8 de abril.
—Vauban: salió de Nueva York para ésta el 5 de abril.
—Vestris: En Nueva York.
—Vigo: salió de Hamburgo para ésta el 8 de abril.
—Villagarcía: salió de Buenos Aires para Hamburgo el 6 de marzo; pasó La Coruña el 10. de abril.
—Voltaire: salió de ésta para Nueva York el 25 de marzo; zarpó de Río de Janeiro el 30 de marzo.
—Werra: saldrá de ésta para Bremen el 16 de abril.
—Wesser: salió de Bremen para ésta el 2 de abril; zarpó de Lisboa el 8 de abril.
—Western World: salió de ésta para Nueva York el 10 de abril.
—Wurtemberg: saldrá de Hamburgo para ésta el 15 de abril.

FERROCARRILES DEL ESTADO

Viajar por las líneas de los FF.CC. del Estado, es contribuír al mejoramiento de los servicios de transporte y a su economía y engrandecimiento.

Enviar las cargas por las líneas de los FF. CC. del Estado representa economía y se[illegible]porte.

LICITACIONES

BANCO HIPOTECARIO NACIONAL

LICITACION

Llámase a licitación pública por el término de treinta días a contar desde la fecha, para presupuestar la parte correspondiente a **"albañilería y afines"** del edificio para la sucursal **La Plata.**

Los interesados podrán obtener los documentos de la licitación en la Dirección General de Construcciones del Banco, calle 25 de Mayo número 245, todos los días hábiles de 13 a 16 horas, y en la sucursal de La Plata, previo pago de la suma de cincuenta pesos moneda nacional.

Las propuestas se presentarán en sobre lacrado, en la gerencia de la Casa Matriz hasta el día anterior al plazo de la licitción, o en la sucursal La Plata tres días antes del fijado para la misma. Todas las propuestas se abrirán en Casa Matriz ante escribano del Banco, en acto público el día 21 de abril del corriente a las 15 horas.

Buenos Aires, marzo de 1924.

Gerente General.

19|460. v. Abril 19.

BANCO DE LA NACION ARGENTINA

Llámase a licitación pública por el término de treinta días a contar desde la fecha, para la ejecución total de las obras de los edificios proyectados para las Sucursales del Banco en OLIVA (Pcia. de Córdoba), JUNIN (Pcia. de Bs. Aires) y ampliación del edificio de la Sucursal ENSENADA (Pcia. de Bs. Aires).

Los planos y pliego de condiciones estarán a disposición de los interesados en las Gerencias de la Casa Central y de las Sucursales indicadas.

Las propuestas deben presentarse en sobre cerrado con sello de lacre, en la Gerencia de Casa Central, calle Rivadavia No. 363, o en la de las Sucursales indicadas, antes de las 15 horas del día 24 de abril próximo, fecha en que serán abiertas, en la primera, en presencia de los interesados que concurran al acto.

Si se presentan propuestas en las susodichas Sucursales debe hacerse con cinco días de anticipación a la fecha indicada. — Buenos Aires, 26 de marzo de 1924. — **Los Gerentes.**

19|526 v. abril 24.

Club de Gimnasia y Esgrima

OBRAS LEY 11064

Llámase a licitación pública, por el término de 30 días, para la construcción de la Tercera Sección — Vestuarios y Baños, para Señoras, en el actual Campo de Deportes del **Club de Gimnasia y Esgrima.**

Las propuestas deberán ser presentadas en sobre cerrado y lacrado, escritas a máquina y por duplicado, en la Secretaría del **Club de Gimnasia y Esgrima**, calle Cangallo, 1154, el Sábado 10 de Mayo próximo, a las 15 horas, las que se abrirán en presencia de los interesados que concurriesen.

Los documentos de esta licitación pueden ser consultados en el expediente administrativo, en la Intendencia del **Club de Gimnasia y Esgrima**, todos los días hábiles, de 9 a 12 y de 14 y 30 a 20 horas. — Buenos Aires, 10 de abril de 1924. — **P. G. Alemandri, secretario Ho.**

19|528 v. mayo 9.

PROVINCIA DE BUENOS AIRES

MINISTERIO DE OBRAS PUBLICAS DE LA PROVINCIA DE BUENOS AIRES

Dirección de Agricultura, Ganadería e Industria — Escuela Agrícola y Chacra Experimental de Patagones

LICITACION

Llámase a licitación pública por el término de quince (15) días para la adquisición de muebles, útiles, material de enseñanza, etc., para la **instalación de la Escuela Agrícola,** de acuerdo con los pliegos de bases y condiciones que se hallan a disposición de los interesados en la Dirección de Agricultura, Ganadería e Industria, calle 50 núm. 553 La Plata, todos los días hábiles durante las horas de oficina. Las propuestas se abrirán el día quince de abril, a las catorce horas, en el despacho del director de Agricultura, Ganadería e Industria y en presencia de los interesados que concurran al acto.

Patagones, marzo 25 de 1924.

José J. Vidal
Director

19|485 v. abril 11

MINISTERIO DE OBRAS PUBLICAS DE LA PROVINCIA DE BUENOS AIRES

Dirección General

DIVISION DE PUENTES Y CAMINOS

Llámase a licitación pública por el término de quince días para las obras de construcción de un puente y alcantarillas en el paso "Las Piedras", sobre el río Salado, en el partido de Junín.

El presupuesto y pliego de bases y condiciones se hallan a disposición de los interesados, en la División de Puentes y Caminos, calle 7 No. 1175, todos los días hábiles, duranet las horas de oficina.

Las propuestas se abrirán el día veinticinco del corriente mes, a las quince horas, en el despacho del Director de Puentes y Caminos y en presencia de los interesados que concurran.

La Plata, abril 1 de 1924.

Aníbal E. Giráldez
Secretario General

19|504 v. abril 17

MINISTERIO DE OBRAS PUBLICAS DE LA PROVINCIA DE BUENOS AIRES

DIRECCION GENERAL

División de Puentes y Caminos

Llámase nuevamente a licitación pública por el término de (15) quince días para las obras de construcción de un puente metálico tipo "Huergo" sobre el desagüe de la laguna del Mirador o del Carnero en el camino general de Ayacucho a Dolores.

Los planos y pliego de bases y condiciones están a disposición de los interesados en la División de Puentes y Caminos, calle 7 No. 1175, de esta ciudad, todos los días hábiles durante las horas de oficina.

Las propuestas se abrirán el día veinticinco del corriente mes, a las catorce horas, en el despacho del Director de Puentes y Caminos, y en presencia de los interesados que deseen concurrir al acto.

La Plata, abril 3 de 1924.

Aníbal E. Giraldez
Secretario General

19|512 v. ab. 19

ORGANIZACION DEPORTIVA DE LA PROVINCIA

Licitación para la construcción de una pileta de natación

Llámase a licitación pública, por el término de quince días, para la construcción de una pileta de natación conforme a los planos y pliegos de condiciones formulados por la Dirección de Arquitectura de la Provincia, los cuales se hallan a disposición de los interesados en la Secretaría de la Junta Central de Deportes, de las 14 a 17 horas, todos los días hábiles, calle 55 núm. 771 en La Plata. Las propuestas deberán presentarse bajo sobre cerrado, en dicho local, el día miércoles 23 de abril, a las 11 horas, en presencia de los interesados que concurran, labrándose el acta correspondiente.— La Plata, abril 8 de 1924.—Por la Junta Central, doctor A. Condomí Alcorta, presidente.

19|521 v. ab. 23

PROFESIONALES

Dr. Andrés Ferreyra (hijo)
ABOGADO
Atiende personalmente asuntos profesionales en la Capital Federal y Provincia de Buenos Aires
Estudio: LAVALLE 1312
U. Telefónica 3039 y 4240 (Libertad)

Dr. Luis C. García
ABOGADO
Avenida de Mayo 769
U. Teléf. 7370 (Avenida)

Dr. Hipólito Leys
Estudio: TUCUMAN 1381 - U. T. 3603 Lib.

MEDICOS

ANALISIS LABORATORIO Y FARMACIA Abierto día y noche
Suipacha 471
Doctores NELSON

SECRETAS - URINARIAS - PIEL
Dr. Sarraceni - Especialistas
Cura rápida de Uretritis — Gota Militar — Estrechez — Ulceras — Debilidad — Cura de la AVARIOSIS con aplicación sin dolor alguno.
606-914 CORRIENTES 1777
9 a 11 y de 14 a 20

VIAS URINARIAS, PIEL Y AVARIOSIS
Dres. Dorruci y Artola
CONSULTAS DE 14 a 16
Suipacha 588, 1e, piso

Dr. Enrique T. Susini
Especialista de la A. P. Ex asistente de las clínicas Najenv Wotnian, de Viena. De regreso de Europa ha abierto su consultorio: Nariz, garganta y oídos. Enfermedades de la voz y la palabra, cáncer. — CERRITO Núm. 1248.

Aviso fúnebre

SE AVISA A LA FAMILIA DEL FINADO FRANCISCO CARASA, que descansa en la bóveda de Loreta Serra de Ghirlanda, en el cementerio del Oeste, que si en el término de ocho días, a contar de la fecha, no retiran dicho cadáver, será pasado a la cremación

Abril 4 de 1924. 19|509 v. abril 11.

REMATES

DORR MANSILLA

JUDICIAL. — EN LA CAPITAL, parroquia de Belgrano, paraje denominado "Saavedra", calle Deheza entre las de Superí y Roque Pérez. Dos espléndidos lotes de terreno señalados con los números 18 y 19 del plano especial que acompaña la escritura y que miden, por estar unidos, diez y siete metros treinta y dos centímetros de frente al Sud-Oeste por cuarenta y tres metros treinta centímetros de fondo al Nord-Oeste o sea una superficie total de 749 metros 95 centímetros cuadrados.

Base dos terceras partes de su tasación, o sea **$ 1.249,91 m|n.**

Remataré el **domingo 13 de abril a las 16 horas** en los mismos, por orden del señor juez en lo civil doctor J. Isaac Arriola, secretaría del doctor Juan Carlos Fox, en los autos caratulados "Castellanos y Soler contra Sucesión de don Pedro Angel Chiesa, incidente sobre cobro de pesos".

Seña, 8 o|o. Comisión, 2 o|o, que exigiré en el acto del remate. Más datos en la secretaría del autorizante o en mis escritorios Charcas 2238. —Juan Carlos Fox, secretario.

19|510 v. abril 13.

Hector M. Verona

JUDICIAL. — Por órden del señor juez de lo civil doctor Marcos A. Figueroa, secretaría del doctor José Cúneo en los autos sucesorios de don FRANCISCO VEGEZZI, procederé a la venta de la propiedad calle Alvarez 1023 entre boulevard Rivera y Lerma con la base de $ 17,120 m|n. El edificio consta de 3 dormitorios, comedor, cocina, cloacas, adoquinado, etc., su terreno mide según título 8 m. 66 de frente al N. O. por 48 m. 90 en el costado N. E. y 47 m. 40 en el costado S. O. El domingo 20 de abril a las 16 horas sobre la misma. Exigiré el 8 o|o de seña y 2 o|o de comisión, más datos al martillero, Alvarez 1036. — José Cúneo, secretario.

19|508 v. abril 18.

ACCAME y Cía.

(ACCAME Y MOLINA)

JUDICIAL. — FRENTE AL CANAL de San Fernando, sobre la Avenida Colón número 161. Por mandato del señor juez de primera instancia doctor José M. Padilla, en los autos Bruzzo Luis y Parodi Juan, contra la sucesión de don Augusto Krawel, que tramita por la secretaría del doctor Juan B. Molina. Tasación, pesos 8.090. Base, las 2|3 partes, pesos 5.399.40.

El domingo 13 de abril a las 16 horas en la misma. Mide 10m392 de frente por 43m30 de fondo, superficie 449m9776m., tiene una construcción de madera y zinc de 4 habitaciones y cocina, sobre columnas de madera. La situación más importante del comercio de las islas del Delta, pues allí convergen todas las embarcaciones con frutos del país. Seña y a cuenta de precio, 8 o|o. Comisión, 2 o|o. Informes a la secretaría autorizante o a n|casa Alsina 543, U. T. 0060 Avda. — Accame y Cía. — Juan B. Molina, secretario.

19|486 v. abril 12.

Bravo Barros y Cía.

CUATRO QUINTAS ENTRE MORON y Hurlingham. Judicial — La chacra conocida por de los Ingleses, con frente al camino real de Morón a Hurlingham, a dos cuadros del camino macadamizado a Campo de Mayo, a 20 cuadras al S. O. de la estación Hurlingham del F. C. Pacífico y a 25 al N. O. de Morón, con servicio de trenes eléctricos. Cuatro lotes de 4 hectáreas, 50 áreas y 3 hectáreas, 7 áreas, 67 centiáreas. Tierras negras inmejorables, sin ningún desperdicio, en el sitio más alto y espléndido del paraje, con importantes plantaciones de árboles frutales y de adorno que pueden servir de base para la formación de parques y jardines. Para quintas de verdura, granjas modelos, criaderos, o residencias veraniegas, son irreemplazables. Juez doctor Marcos A. Figueroa, secretario doctor A. F. Leguizamón. Testamentaría de don Harry Ernest Biedermann. Base, pesos 15.833,50 los lotes 1 y 2 con frente al camino general y $ 15.000 los lotes 3 y 4.

El jueves 24 de abril a las 15 (3 p. m.) en nuestro hall, 351 San Martín, 361. Linderos: al N. E. doctor Salas y Viuda de Genta, calle en medio; al Este camino general en medio; T. Andrade; al S. O. Pedro Valerga y al N. O. calle en medio, C. R. de Luna. En el lote 1 hay casa con tres piezas y cocina de material y galpón de zinc. En el lote 3 hay otra población. Se visitan por Morón, donde el cochero Ezequiel Hernández, conoce la fracción. Escrituras por la oficina de Angel Lavista. — 8 o|o a cuenta de precio. Comisión 2 o|o. Informes, 351 San Martín, 361. — **Bravo Barros y Cía.**

19|522 v. abril 23.

BARTOLOME MITRE, 1153. — Judicial. — Sin base. — En pleno centro, entre Cerrito y Libertad. — Gran casa habitación, sólida, apropiada para familia numerosa, club o sanatorio, o con pequeñas modificaciones para un Banco o cualquier entidad comercial. En 1.225 varas de terreno. Juez, doctor J. Isaac Arriola, secretario señor Floro Conde. — Venta ordenada en el expediente No. 970 año 1921. — Sin base, al mejor postor.

El Viernes 25 de Abril, a las 15 (3 p. m.), en nuestro hall, 351, San Martín, 361. —Mide 15m15 (17v50) por 60m62 (70 v). Espaciosa entrada, hall, salón, sala, antesala, gran comedor, antecomedor, siete amplias habitaciones, cuartos de roperos, despensa, cocina completa, carbonera, lavadero, guardabaúles, cuatro piezas sirvientes, tres grandes patios, galerías y jardín. Construcción de primer orden. Puede visitarse, de 15 a 16. 8 o|o a cuenta de precio. Comisión. 2 o|o. Informes, 351, San Martín, 361. — **Bravo Barros y Cía.**

19|527 v. abril 24.

CONVOCATORIAS

COMPAÑIA INDUSTRIAL Y MERCANTIL THYSSEN Ltda. — Convocatoria. — De acuerdo con lo dispuesto por los artículos 25 y 26 de los estatutos, convócase a los señores accionistas a la Tercera Asamblea General Ordinaria que deberá celebrarse en el local social, calle Belgrano 907, el día 29 de abril de 1924, a las 16 horas, con el objeto de tratar la siguiente

ORDEN DEL DIA

1. Lectura y consideración de la Memoria, Balance General, Cuenta de Ganancias y Pérdidas e Informe del síndico, correspondientes al Tercer Ejercicio fenecido el 31 de diciembre de 1923.
2. Aprobación del proyecto de distribución de utilidades.
3. Elección de 4 hasta 8 directores titulares y 2 directores suplentes (Art. 16 de los estatutos).
4. Elección de un síndico y de un síndico suplente.
5 Designación de 2 accionistas para aprobar y firmar el acta de la Asamblea.

Nota: Para concurrir a la Asamblea los accionistas deberán depositar sus acciones en el local social hasta tres días antes de la fecha fijada para la asamblea. (Artículo 27 de los estatutos). — El Directorio.

19|516 v. 21 abril

COMPAÑIA SANSINENA DE CARNES CONGELADAS — Convocatoria. Se convoca a los señores accionistas a Asamblea General ordinaria para el día miércoles 23 del corriente, a las 15.30 horas, en su local, calle San Martín No. 132, para tratar la siguiente:

ORDEN DEL DIA

1o. Consideración de la Memoria, Balance e informe del síndico, correspondientes al ejercicio terminado el 31 de diciembre de 1923.
2o. Distribución de utilidades.
3o. Elección de 3 directores titulares por dos años, en reemplazo de los salientes, señores Miles A. Pasman, Carlos Alfredo Tornquist y Samuel Hale Pearson.
4o. Elección de 3 directores suplentes por un año, en reemplazo de los salientes, doctores Eduardo A. Tornquist y Adolfo V. Luro y señor Lino Landajo.
5o. Elección de síndico y suplente por un año, en reemplazo de los salientes, señores Guillermo C. Pasman y William H. Krabbé.
6o. Designación de dos accionistas para que, juntamente con el presidente, aprueben y firmen el acta de la Asamblea.

Se previene a los señores accionistas que para concurrir a la Asamblea deberán depositar sus acciones en la Caja de la Sociedad, por lo menos 3 días antes del fijado para la reunión. — Buenos Aires, abril 3 de 1924. — Miles A. Pasman, presidente.

19|506 v. 23 abr.

CAJA INTERNACIONAL MUTUA DE PENSIONES. — Fundada en 1901. — Se convoca a los señores representantes a la Asamblea General Ordinaria que tendrá lugar el día 28 de Abril de 1924, a las diez y seis horas, en el local de la Dirección General de la Sociedad, Rivadavia 1144, para tratar la siguiente

ORDEN DEL DIA

1o. Lectura y aprobación de la Memoria y Balance del ejercicio vencido e Informe del Síndico.
2o. Autorización para imputar al Fondo de Acumulación el saldo de la cuenta de ganancias y pérdidas.
3o. Elección de cuatro directores titulares y de tres directores suplentes en reemplazo de los salientes que cesan en su mandato.
4o. Elección de síndico titular y síndico suplente.
5o. Elección de los miembros del Tribunal Arbitral.
6o. Dieta a los señores directores y al Síndico para el ejercicio de 1924.
7o. Designación de tres representantes para refrendar el acta de esta asamblea.

Buenos Aires, Abril de 1924. — Juan B. Giudice, presidente; Antonio Griego, secretario.

19|525 v. abril 28.

EDICTOS JUDICIALES

El señor juez de 1o. instancia en lo civil de la Capital de la República, doctor don Martín Abelenda, ha dispuesto se cite, llame y emplace por el término de treinta días, contados desde la primera publicación del presente, a todos los que se consideren con derecho a los bienes dejados por doña DOLORES GARCIA GUERRA de GONZALEZ, ya sean como herederos ó acreedores, para que dentro de dicho término comparezcan a deducir sus acciones en forma, por ante su juzgado y secretaría del que suscribe, bajo apercibimiento de lo que hubiere lugar por derecho. — Buenos Aires febrero 10 de 1924. — Doctor José Coronado, secretario.

19|444 v. abril 11.

El señor juez de primera instancia en lo civil de la Capital de la República, doctor Vedia y Mitre, ha dispuesto se cite, llame y emplace por el término de treinta días, contados desde la primera publicación del presente, a todos los que se consideren con derecho a los bienes dejados por don PATRICIO ALBERTO MAHON, ya sean como herederos o acreedores, para que dentro de dicho término comparezcan a deducir sus acciones en forma, por ante su juzgado y secretaría del que suscribe, bajo apercibimiento de lo que hubiere lugar por derecho. — Buenos Aires, marzo 7 de 1924. — Dr. Manuel A. Marini, secretario.

19|453 v. 13 abril

Por disposición del señor juez de primera instancia en lo civil de la Capital de la República, doctor don J. Isaac Arriola, se cita y emplaza por el término de treinta días, a contar desde la primera publicación del presente, a todos los que se consideren con derecho a los bienes dejados por fallecimiento de doña CAROLINA LAGOMARSINO DE LAGOMARSINO ya sea como herederos o acreedores, para que dentro de dicho término comparezcan por ante su juzgado y secretaría del que suscribe, a deducir sus acciones en forma, bajo apercibimiento de lo que hubiere lugar por derecho. — Buenos Aires, marzo catorce de 1924. — Enrique A. Saguier, secretario.

19|454 v. 15 ab.

El señor juez de primera instancia en lo civil de la Capital de la República, doctor don Mariano de Vedia y Mitre, ha dispuesto se cite, llame y emplace por el término de treinta días, contados desde la primera publicación del presente, a todos los que se consideren con derecho a los bienes dejados por don JUAN IGNACIO BABACE, ya sean como herederos o acreedores, para que dentro de dicho término comparezcan a deducir sus acciones en forma, por ante su juzgado y secretaría del que suscribe, bajo apercibimiento de lo que hubiere lugar por derecho. — Buenos Aires, marzo once de 1924. — Doctor Francisco D. Quesada, secretario.

19|456 v. 14 ab

El señor juez de primera instancia en lo civil de la Capital de la República, doctor don Mariano de Vedia y Mitre, ha dispuesto se cite, llame y emplace por el término de treinta días, contados desde la primera publicación del presente, a todos los que se consideren con derecho a los bienes dejados por doña MAURICIA MARGARITA PAPPELLO DE TORRE, ya sean como herederos o acreedores, para que dentro de dicho término comparezcan a deducir sus acciones en forma, por ante su juzgado y secretaría del que suscribe, bajo apercibimiento de lo que hubiere lugar por derecho. — Buenos Aires, marzo 13 de 1924. — Dr. Francisco D. Quesada, secretario.

19|458 v. 16 abril

El señor juez de primera instancia en lo civil de la Capital de la República, doctor don Martín Abelenda, ha dispuesto se cite, llame y emplace por el término de treinta días, contados desde la primera publicación del presente, a todos los que se consideren con derecho a los bienes dejados por don JOSE CATARINELLI, ya sean como herederos o acreedores, para que dentro de dicho término comparezcan a deducir sus acciones en forma, por ante su juzgado y secretaría del que suscribe, bajo apercibimiento de lo que hubiere lugar por derecho. — Buenos Aires, marzo 14 de 1924. — Dr. Eduardo Rojas, secretario.

19|464 v. 20 abr.

El señor juez de 1a. instancia en lo civil de la Capital de la República, doctor Vedia y Mitre ha dispuesto se cite, llame y emplace por el término de treinta días contados desde la primera publicación del presente, a todos los que se consideren con derecho a los bienes dejados por doña MARIA FULTON de SHAW, ya sean como herederos o acreedores, para que dentro de dicho término comparezcan a deducir sus acciones en forma, por ante su juzgado y secretaría del que suscribe, bajo apercibimiento de lo que hubiere lugar por derecho. — Buenos Aires, marzo 20 de 1924.

19|466 v. abril 21.

Por disposición del señor juez de 1a. instancia en lo civil doctor Marcos A. Figueroa, se llaman y emplazan a todos los que se consideren con derecho a los bienes quedados por fallecimiento de doña ANGELA MARIA LEPORE, ya sean como herederos o acreedores, para que en el término de treinta días, deduzcan su acción en forma por ante S. S. y Secretaría a cargo del que suscribe; bajo apercibimiento de lo que hubiere lugar. — Buenos Aires, marzo 15 de 1924. — Doctor Augusto Rodríguez Larreta, secretario.

19|471 v. Abril 22.

Por disposición del señor juez de 1a. instancia en lo civil de la Capital de la República, doctor don J. Isaac Arriola, se cita y emplaza por el término de treinta días, a contar desde la primera publicación del presente, a todos los que se consideren con derecho a los bienes dejados por fallecimiento de don FRANCISCO AMERI y MARIA SCHENONE DE AMERI, ya sea como herederos o acreedores, para que dentro de dicho término, comparezcan por ante su juzgado y secretaría del que suscribe, a deducir sus acciones en forma, bajo apercibimiento de lo que hubiere lugar por derecho. — Buenos Aires, marzo 24 de 1924. — Dr. Juan Carlos Fox, secretario.

19|474 v. Abril 23.

El señor juez de 1a. instancia en lo civil de la Capital de la República, doctor don Martín Abeleneda, ha dispuesto se cite, llame y emplace por el término de treinta días, contados desde la primera publicación del presente, a todos los que se consideren con derecho a los bienes dejados por doña ANA PIEDIMONTE o PIEDIMONTI de DI BIASI o de DI BIASI o BEASI, ya sean como herederos o acreedores, para que dentro de dicho término comparezcan a deducir sus acciones en forma, por ante su juzgado y secretaría del que suscribe bajo apercibimiento de lo que hubiere lugar por derecho. — Buenos Aires, marzo 12 de 1923. — N. Paz, secretario.

19|477 v. abril 24.

El señor juez de 1a. instancia en lo Civil de la Capital de la República, doctor don Mariano de Vedia y Mitre, ha dispuesto se cite, llame y emplace por el término de treinta días, contados desde la primera publicación del presente, a todos los que se consideren con derecho a los bienes dejados por don AMADEO PABLO ESTEBAN CANALE, ya sean como herederos o acreedores, para que dentro de dicho término comparezcan a deducir sus acciones en forma, or ante su juzgado y secretaría del que subscribe, bajo apercibimiento de lo que hubiere lugar por derecho. — Buenos Aires, marzo 15 de 1924. — M. A. Goñi, secretario.

19|478 v. Ab. 24

Por disposición del señor juez de 1a. instancia en lo Civil de la Capital de la República, doctor don J. Isaac Arriola, se cita y emplaza por el término de treinta días, a contar desde la primera publicación del presente, a todos los que se consideren con derecho a los bienes dejados por fallecimiento de don ANTONIO o ANTONIO LORENZO GUALANDRI, ya sean como herederos o acredores, para que dentro de dicho término comparezcan por ante su juzgado y secretaría del que suscribe, a deducir sus acciones en forma, bajo apercibimiento de lo que hubiere lugar por derecho. — Buenos Aires, marzo 25 de 1924. —Dámaso E. Palacio, secretario.

19|479 v. Ab. 27.

Por disposición del señor juez de 1a. instancia en lo civil de la Capital de la República, doctor don J. Isaac Arriola, se cita y emplaza por el término de treinta días, a contar desde la primera publicación del presente, a todos los que se consideren con derecho a los bienes dejados por fallecimiento de don SILVERIO o SILVERIO SANTIAGO BARALE ya sea como herederos o acreedores, para que dentro de dicho término, comparezcan por ante su juzgado y secretaría del que suscribe, a deducir sus acciones en forma, bajo apercibimiento de lo que hubiere lugar por derecho. Buenos Aires, marzo 26 de 1924. — Doctor Juan Carlos Fox, secretario.

19|489 v. abril 25.

Por disposición del señor juez de 1a. instancia en lo civil de la Capital de la República, doctor José Miguel Padilla, se cita y emplaza por el término de treinta días a contar desde la primera publicación del presente a todos los que se consideren con derecho a los bienes dejados por fallecimiento de don JOAQUIN SANTINO y FILOMENA MADDALENA DE SANTINO ya sean como herederos o acreedores para que dentro de dicho término, comparezcan por ante su juzgado y secretaría del que suscribe a deducir sus acciones en forma bajo apercibimiento de lo que hubiere lugar por derecho. — Buenos Aires, diciembre 10 de 1923. — Doctor L. Carranza, secretario.

19|480 v. abril 25.

El señor juez de primera instancia en lo civil de la Capital de la República, doctor don Roberto Bunge, ha dispuesto se cite, llame y emplace por el término de treinta días, contados desde la primera publicación del presente, a todos los que se consideren con derecho a los bienes dejados por don FRANCISCO VIALE, ya sean como herederos o acreedores, para que dentro de dicho término comparezcan a deducir sus acciones en forma, por ante su juzgado y secretaría del que subscribe, bajo apercibimiento de lo que hubiere lugar por derecho. — Buenos Aires, febrero 20 de 1924. — Dr. Fermín M. Alsina, secretario.

19|483 v. abril 26.

Por disposición del señor juez de primera instancia en lo civil de la Capital de la República, doctor don J. Isaac Arriola, se cita y emplaza por el término de treinta días, a contar desde la primera publicación del presente, a todos los que se consideren con derecho a los bienes dejados por fallecimiento de doña ELVIRA ROSARIO ZUCAL DE MILANI, ya sea como herederos o acreedores, para que dentro de dicho término comparezcan por ante su juzgado y secretaría del que suscribe, a deducir sus acciones en forma, bajo apercibimiento de lo que hubiere lugar por derecho. — Buenos Aires, 26 de marzo de 1924. — Enrique A. Saguier, secretario.

19|484 v. 26 abr.

El señor juez de 1a. instancia en lo civil de la Capital de la República, doctor Vedia y Mitre ha dispuesto se cite, llame y emplace por el término de treinta días, contados desde la primera publicación del presente, a todos los que se consideren con derecho a los bienes dejados por don BARTOLO FANTELLI, y sean como herederos o acreedores, para que dentro de dicho término comparezcan a deducir sus acciones en forma, por ante su juzgado y secretaría del que suscribe, bajo apercibimiento de lo que hubiere lugar por derecho. — Buenos Aires, 24 de marzo de 1924. — Miguel Etchegaray, secretario.

19|488 v. abril 27.

El señor juez de primera instancia en lo civil de la Capital de la República, doctor don M. de Vedia y Mitre, ha dispuesto se cite, llame y emplace por el término de treinta días, contados desde la primera publicación del presente, a todos los que se consideren con derecho a los bienes dejados por don RAMON FERREIRO, ya sean como herederos o acreedores, para que dentro de dicho término comparezcan a deducir sus acciones en forma, por ante su juzgado y secretaría del que suscribe, bajo apercibimiento de lo que hubiere lugar por derecho. — Buenos Aires, marzo doce de 1924. — Manuel A. Marini, secretario.

19|491 v. 28 ab.

Por disposición del señor juez de primera instancia en lo civil doctor Marcos A. Figueroa, se llaman y emplazan a todos los que se consideren con derecho a los bienes dejados por fallecimiento de don FRANCISCO ARTURO COLLI, ya sean como herederos o acreedores, para que en el término de treinta días, deduzcan su acción en forma por ante S. S. y secretaría a cargo del que subscribe, bajo apercibimiento de lo que hubiere lugar.—Buenos Aires, abril 4 de 1924. — Luis Quirno Costa, secretario.

19|514 v. 5 mayo

Por disposición del señor juez de 1a. instancia en lo civil de la Capital de la República, doctor don J. Isac Arriola, se cita y emplaza por el término de treinta días, a contar desde la primera publicación del presente, a todos los que se consideren con derecho a los bienes dejados por fallecimiento de doña LUISA o MARIA LUISA GIORDANO, ya sea como herederos o acreedores, para que dentro de dicho término, comparezcan por ante su juzgado y secretaría del que suscribe, a deducir sus acciones en forma, bajo apercibimiento de lo que hubiera lugar por derecho.— Buenos Aires, marzo 25 de 1924. — Doctor Juan Carlos Fox, secretario.

19|499 v. mayo 10.

Por disposición del señor juez de primera instancia en lo civil de la Capital de la República, doctor don J. Isaac Arriola, se cita y emplaza por el término de treinta días, a contar desde la primera publicación del presente, a todos los que se consideren con derecho a los bienes dejados por fallecimiento de don ANTONIO GARIBOTTO, ya sea como herederos o acreedores, para que dentro de dicho término comparezcan por ante su juzgado y secretaría del que suscribe, a deducir sus acciones en forma, bajo apercibimiento de lo que hubiere lugar por derecho. —Buenos Aires, marzo 28 de 1924.—Floro Conde, secretario.

19|502 v. 2 mayo

Por disposición del señor juez de primera instancia en lo civil de la Capital de la República, doctor don J. Isaac Arriola, se cita y emplaza por el término de treinta días, a contar desde la primera publicación del presente, a todos los que se consideren con derecho a los bienes dejados por fallecimiento de doña LUCIA RIZZO de MONDELLI, ya sea como herederos o acreedores, para que dentro de dicho término, comparezcan por ante su juzgado y secretaría del que suscribe, a deducir sus acciones en forma, bajo apercibimiento de lo que hubiere lugar por derecho. — Buenos Aires, abril 10. de 1924. Doctor Dámaso A. Palacio, secretario.

19|507 v. mayo 2.

Por disposición del señor juez doctor Martín Abelenda, se hace saber por el término de quince veces a don GERVASIO SEOANE, que en los autos que le sigue la sociedad anónima Tomás Devoto y Cía. Ltda., sobre cobro de pesos, que el juzgado a dictado el siguiente auto: Buenos Aires, marzo 31 de 1924. Autos y vistos: Atento la información producida, cítese por edictos que se publicarán por quince veces en el "Boletín Judicial" y LA EPOCA, a fin de que el demandado comparezca a estar en juicio, bajo apercibimiento de nombrársele defensor que lo represente. — Rep. las fojas. — Martín Abelenda. — Ante mí, Carlos G. Marín. — Buenos Aires abril tres de 1924. — Doctor Carlos G. Marín, secretario.

19|520 v. 23 abril

El señor juez de 1a. instancia en la civil de la Capital de la República, doctor don Martín Abelenda, ha dispuesto se cite, llame y emplace por el término de treinta días, contados desde la primera publicación del presente, a todos los que se consideren con derecho a los bienes dejados por don LUIS GIUDICI o GIUDICE, LUISA AMBROSINI de GIUDICI o GIUDICE, ANA o LUISA ANA GIUDICI o GIUDICE de LANA y SEVERINO LANA, ya sean como herederos o acreedores, para que dentro de dicho término comparezcan a deducir sus acciones en forma, por ante su juzgado y secretaría del que suscribe, bajo apercibimiento de lo que hubiere lugar por derecho.— Buenos Aires, abril 18 de 1924.— Doctor Carlos G. Marín, secretario.

19|524 v. mayo 9.

Por disposición del señor juez de primera instancia en lo civil doctor J. Isaac Arriola se hace saber a doña PETRONA REYNOSO DE GIMENEZ, que dentro del término de quince días debe estar a derecho en el juicio que por rescisión de contrato de venta le ha iniciado don Vicente Casullo, bajo apercibimiento de lo dispuesto en el art. 80 del Cód. de Procedimientos. — Buenos Aires, abril 4 de 1924. — Floro Conde, secretario.

19|530 v. 25 abril

Por disposición del señor juez de primera instancia en lo civil doctor J. Isaac Arriola, se hace saber a don JOSE MOLINA, que dentro del término de quince días debe estar a derecho en el juicio que por rescisión de contrato de venta le ha iniciado don Vicente Casullo, bajo apercibimiento de lo dispuesto en el art. 80 del Cód. de Procedimientos. — Buenos Aires, abril 4 de 1924. — Floro Conde, secretario.

19|529 v. 25 abril

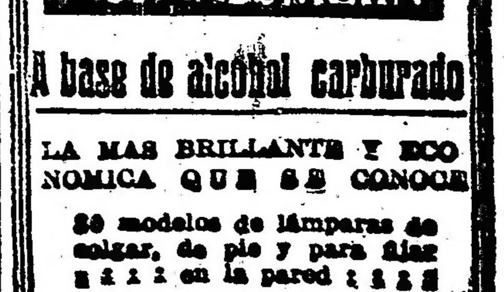

A base de alcohol carburado

LA MAS BRILLANTE Y ECONOMICA QUE SE CONOCE

30 modelos de lámparas de colgar, de pie y para fijar en la pared

Se dan a prueba

Solicite Catálogos a la

Compañía Argentina de Alumbrado a Alcohol

Defensa 420 — Buenos Aires

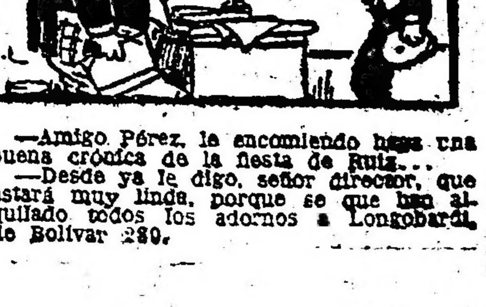

—Amigo Pérez, le encomiendo haga una buena crónica de la fiesta de Ruiz...
—Desde ya le digo, señor director, que estará muy linda, porque se que han alquilado todos los adornos a Longobardi, de Bolívar 280.

FOOTBALL – PEDESTRISMO
AUTOMOVILISMO-CICLISMO

DEPORTES

BOX – ESGRIMA
PELOTA – REMO

Spalla partió ayer para Norte América

El pugilista italiano partió ayer con destino a Norte América a bordo del vapor Western World, quien por haber recibido un telegrama en el cual se le pedía el cumplimiento de anteriores contratos con boxeadores americanos, debió definir inesperadamente su rápido viaje.

El campeón de Europa momentos antes de la salida del vapor manifestó su agradecimiento a nuestro público por las atenciones recibidas en este país durante su estada y por la favorable acogida con que fué recibido en un match con el campeón sudamericano Luis A. Firpo.

Los referees amateuristas para el domingo próximo

San Isidro v. F. C. Oeste, primera, L. Martínez; Reserva, Cieri.

San Lorenzo v. Est. Porteño, L. Cúneo; Morello Mussi.

G. y E. La Plata v. Lanús, Galli; Martínez Castro.

Platense v. Defensores, Nai Foino; Espinola.

Lib. Argentino v. Sport. Almagro, De León; Ferraro.

Bánfield v. Independiente, Napoli; Ferretti.

Sport. Palermo v. Tigre, S. Gómez; Raggi.

Barr. Central v. Est. de La Plata, Hondarrague; Piñeyrúa.

Racing v. Quilmes, Grispan; Colombi.

Arg. del Sud v. V. Sársfield, Piky; Bogatti.

Atlanta v. Estudiantes, Yametti; Caroprese.

Asociación Argentina de Football

REFEREES OFICIALES PARA EL DOMINGO PROXIMO

Para dirigir los encuentros oficiales que se jugarán el domingo próximo bajo el patrocinio de la Asociación Amateurs de Football, han sido designados los referees siguientes:

Primera división—

Boca Juniors v. Boca Alumni, Novarino; Intermedia Reserva, M. Barbera

San Fernando v. Platense, Delfino, Reserva, J. Rodríguez.

Arg. Bánfield v. Sportsman, E. López; Reserva, Draccioli.

El Porvenir v. Sp. Barracas, S. Pérez; Reserva, Carlucci.

Temperley v. Sportivo Dock Sur, H. Scarone; Reserva, Cavatorta.

Sportivo del Norte v. All Boys, Moretti; Reserva, R. Galdi.

Del Plata v. Palermo, Ataum; Reserva, Carnota.

Arg. Juniors v. Porteño, Muzio; Reserva, C. López.

Huracán v. Progresista, Louzan; Reserva, V. Rossi.

Urquiza v. Arg. de Quilmes, Maffioli; Reserva, Scrigna.

Alvear v. Nueva Chicago, Gambino; Reserva, Yolidori.

Intermedia—

Sp. Olivos v. Dep. Saavedra, Zorres; 2a. Reserva, Ascenio.

Sp. V. Ballester v. Retiro, Maggi; 2a. Reserva, Aguilar.

Deutscher Fusseball v. Germinal, Repossi; 2a. Reserva, A. Scarone.

Central Arg. v. Unión, Couy; 2a. Reserva, Blanch.

Victoria v. Chacarita Juniors, Francolino; 2a. Reserva, Morano.

Villa Crespo v. Sp. Balcarce, Gargliano; 2a. Reserva, Cirolli.

Caseros v. Bulnes, Novaro; 2a. Reserva, Papa.

Barracas Juniors v. Nacional, Bidone; 2a. Reserva, Casatti.

Sarmiento v. Martín Arín, Bonafini; 2a. Reserva, Zas.

Los Andes v. Wilde, Thiem; 2a. Reserva, Manarino.

Porteños Unidos v. Adrogué, Taybo; 2a. Reserva, Colombo.

La Paternal v. Buenos Aires, R. Sosa; 2a. Reserva, R. Martínez.

Sp. Monserrat v. Morón, Stevano; 2a. Reserva, Castioni.

Sp. Ramos Mejía v. C. G. B. A., Teófilo; 2a. Reserva, R. Martínez.

Bristo v. La Prot. Belear, Pastone; 2a. Reserva, Barbero.

Leandro Alem v. Moreno, Rau; 2a. Reserva, Vizcaíno.

Varias

CIRCULO GENERAL URQUIZA

Asamblea general

Hoy, a las 21 horas se realizará en el local Cullen 5308, la asamblea general ordinaria de los socios del Círculo General Urquiza con el objeto de tratar la siguiente orden del día:

Lectura y aprobación del acta anterior y de la memoria y balance, renovación de las autoridades y nombramiento de dos asociados para firmar el acta.

A nuestros suscriptores

Comunicamos que actualmente se encuentran en jira, por sus respectivas zonas, nuestros representantes viajeros:

Pedro V. Alvarez.
Alberto D. Cohen.
Horacio Cadenago.
Juan B. Larrandart.
Joaquín Acuña Rodríguez.
Miguel Angel Sosa.
Temistocles F. Paese.
José Sapir.
Jorge Barth.
José Friedman
Antonio Tarantino.
Luis Martín Rodríguez.
Adalberto E. Schuit.

La Administración.

Campeonato Sudamericano de Atletismo

Ayer llegaron los atletas chilenos — Programa del certamen

En el tren internacional llegaron ayer, a las 19 horas, a nuestra capital los atletas chilenos que intervendrán en el próximo Campeonato Sudamericano de Atletismo.

Esperaban a los deportistas chilenos, en la estación Retiro, las autoridades de la Federación Atlética Argentina y numerosas personas.

El señor Ricardo Müller, secretario de la Confederación Nacional, preside la delegación chilena, y lo acompañan como tesorero D. Enrique Labra Ibáñez, tesorero de la Asociación de Deportes Atléticos de Chile, como secretario, D. Isaac Poblete. Vienen en calidad de médico y entrenador del equipo, respectivamente, el doctor Adolfo Reccius y D. Carlos Strutz.

El equipo de atletas está formado por los deportistas siguientes:

David Aste, Benjamín Acevedo, Juan Baeza, Héctor Benaprés, Elías Catalán, Luis Castro, Luis Celis, José Descolviers, Pedro Goic, quien llegó a ésta el sábado último; Ramiro García, quien llegará en la próxima combinación de trenes; Ernesto Goicolea, Juan Hahn, Ernesto Kausel, Humberto Lara, Luis Moller, Luis Miquel, Víctor Moreno, Carlos Müller, Arturo Medina, Hernán Orrego, Carlos Osiadaez, Manuel Plaza, Fernando Primard, Otto Riedel, Alfredo Ugarte, Osvaldo Warnken, Juan Bravo, Manuel Madrid y Marcos Loyola.

También acompañan a la delegación D. Alberto Warnken, redactor de "El Mercurio", de Chile; el ingeniero Ruperto Murillo, jefe de sección de los Ferrocarriles del Estado de Chile, y los señores Francisco Bruñol y Alfonso Pau.

El programa del campeonato—

En la reunión celebrada ayer por la Federación Atlética Argentina, se prepara el programa para el próximo campeonato sudamericano, el que se elevara al Congreso que se reunirá tan pronto como lleguen a nuestra capital los delegados uruguayos.

El programa preparado es el que damos a continuación:

Día 17, a las 14.30: Series eliminatorias de la carrera llana de 100 metros; a las 14.45: series eliminatorias de la carrera llana de 400 metros; a las 14.50: lanzamiento de la bala, final; a las 15.10: carrera de 400 metros con vallas; a las 15.30: salto en alto con impulso, final; a las 15.50: carrera de 110 metros con vallas, series; a las 16.10: carrera de 1500 metros, final, y a las 16.20: carrera llana de 10.000 metros, final.

Día 18, a las 14.30: cross country de 15 kilómetros, y a las 16: series eliminatorias de la carrera de 200 metros.

Día 19, a las 14.30: final de la carrera llana de 400 metros; a las 14.40: final de la carrera llana de 100 metros; a las 14.50: final del salto triple; a las 15.20: final del lanzamiento del disco; a las 16: final de la carrera llana de 5000 metros, y a las 16.30: carrera de postas de 1600 metros (4 por 400).

Día 20, a las 14.30: final de la carrera de vallas de 400 metros; a las 14.35: final del salto en alto con garrocha; a las 14.40: final del lanzamiento de la jabalina; a las 15: final de la carrera llana de 200 metros; a las 16: final del lanzamiento del martillo; a las 16.05: final del salto en largo con impulso; a las 16.30: carrera de 3000 metros llanos por equipos, y a las 17: carrera de postas de 400 metros (4 por 100).

El decathon se disputará durante los días 22 y 23 del corriente, según la siguiente disposición de pruebas y horario: a las 14.30: carrera llana de 100 metros; a las 15: salto en largo con impulso; a las 15.45: lanzamiento de la bala; a las 16.30: salto en alto con impulso; a las 17.15: carrera llana de 400 metros.

Día 23: a las 14.15: carrera de 110 metros con vallas; a las 14.45: lanzamiento del disco; a las 15.30: salto en alto con garrocha; a las 16.30: lanzamiento de la jabalina, y a las 17.15: carrera llana de 1500 metros.

Como la delegación chilena deberá regresar, indefectiblemente, el miércoles 23 del corriente, por la mañana, este programa deberá sufrir alguna modificación.

Los últimos pases amateuristas

En la última reunión del consejo directivo de la Asociación Amateurs de Football fueron concedidos los siguientes pases:

Eduardo Cancino a Def. de Belgrano; Julián Carreras a Tigre; Pedro Bauchero a Atlanta; José Ma. Aranda y Ferrocarril Oeste; Félix Cabano a Sport Palermo; Juan Croce a Est. de La Plata; Edelmiro Dolor a Estudiantil Porteño; Julián M. Díaz a F. C. Oeste; Leonidas Degonzalo a Lanús; Oscar A. Domínguez a Sport Buenos Aires; José Fariña a V. Ballerterá José A. Festa a V. Ballester; José N. Garassino a Liberal Argentino; Manuel García a Barracas Central; Nicolás Gómez a Quilmes; Ovidio P. Gorosito a Platense; Víctor B. Ibarguren a San Isidro; Tomás Ludueña a Sport Alsina; Carlos Martelotti a Lanús; Enrique Mazza a Sport del Norte; Esteban L. Morganti a Sport San Isidro; Gregorio Muñoz a Def. de Belgrano; Gabriel Santiago Novelino a San Pedro; Esteban N. Núñez a V. Ballester; Santiago Ortedia a San Telmo; Roberto Puppo a Sport San Isidro; Francisco Ravina a San Telmo; Juan M. J. Sanz a F. C. Oeste; Pedro Scasariello a Almagro Central; Carmelo Trípodi a Unidos de Colombres; Salvador Vicaria a Quilmes; Ricardo S. Maruga a Sud América.

Lawn tennis

CLUB ATLETICO SAN ISIDRO

En las canchas que el Club Atlético San Isidro, posee en dicha localidad, se jugarán el sábado y domingo próximos por el torneo de otoño los partidos siguientes:

Sábado, a las 14: R. J. López Pelliza v. A. Pontín; a las 15: Srta. C. de Escalada v. ganadora de Srta. G. Benítez v. Srta. C. Wegner (final individual de damas); a las 16: A. Pontín y Giusti v. Pell y Neill.

Domingo, a las 10: M. Ferrere v. E. D. Anderson; a las 14: Srtas. Klappenbach y Escalada v. Srtas. Paysse y Hawkins (final dobles de damas), J. Musini v. L. Joselevich (final individual de caballeros). Gowland y Lynch v. ganadores de Pontín y Giusti v. Pell y Neill (final dobles de caballeros); a las 15: ganador de Ferrere v. Anderson (final del campeonato); a las 16: Srta. Giusti y Mussini v. Srta. Bidart y Pell (final dobles de parejas).

VILLA BALLESTER LAWN TENNIS CLUB

El sorteo de partidos correspondientes al campeonato Copa General San Martín realizado, en la secretaría del Villa Ballester Lawn Tennis Club tuvo, el resultado que damos a continuación:

J. W. Wall v. M. Arce, H. R. Dodds bye, J. M. Barros v. E. A. Clutterbuck, A. Carman v. J. C. Ballester, D. R. Carman v. A. Chion J. A. Besseler v. M. Ballester, B. C. Carman v. G. Mc Ines, F. Burke v. M. Lacale, J. Bradbury v. O. Brignoccoli, C. W. Sly v. O. Fraggiacono, R. Pastoriza v. J. Ibero L. Frangiacono, R. Pastoriza v. J. Ibero, L. J. Lantier v. A. Armadi.

El programa de encuentros para el sábado y domingo próximo quedó así establecido:

Sábado, a las 14: J. M. Baros v. E. A. Clutterbuck, A. Carman v. J. C. Ballester, a las 15.30: F. Burke v. M. Lacalle y V. W. Sly v. O. Fraggiacomo.

Domingo, a las 14: Dd R. Carman v. A. Chion, B. C. Carman v. G. Mc Innes; alas 15.30: R. Pastoriza v. J. Ibero y L. Franzone v. J. Fierro

Boedo Boxing Club

Festival para el domingo próximo

En el local Agrelo esquina Treinta y Tres se realizará el domingo próximo un festival de boxeo, organizado por el Boedo Boxing Club, de acuerdo con el programa que damos a continuación:

Match 3 rounds, de 2 minutos cada uno: Alfredo Tieri v. Pedro Sureda.

Exhibición) rounds de 2: Carlos Sureda v. Víctor Krausse.

Match 4 rounds de 2: Eduardo E. Triole v. Carlos Zagaglia.

Match 4 rounds de 2: Víctor Martínez v. Carlos Herrera.

Exhibición 3 rounds de 2: Eugenio Zagaglia v. Carlos Segers.

Match de 5 rounds de 2: José Miranda v. Armando Morixe.

Match 5 rounds, de 2: Rafael Cáceres y Juan Fares.

Gran match de semifondo, 5 rounds de 2: Héctor Miranda v. Juan Porro.

Gran match de fondo, 5 rounds de 2: Salvador Arango v. Alfonso Mieli.

Campeonato de Veteranos

Los encuentros de anoche

En el local que el National Sporting Club posee en la calle Florida 146, se disputaron anoche ante una concurrencia muy numerosa los encuentros finales del campeonato de veteranos organizado por la Federación Argentina de Box, con el fin de seleccionar a los aficionados que disputarán los títulos de campeones del Río de la Plata, contra la representación de la Unión de Sociedades de Box del Uruguay.

El primer asalto de la noche fué el que sostuvieron los pesos pluma Ernesto Bianchi y Alberto Duarte.

Terminada la pelea el jurado declaró vencedor por puntos a Duarte, fallo que creemos equivocado, pues Bianchi en todo el encuentro fué superior a su rival y llegó a dominarlo.

Muy interesante resultó el encuentro que sostuvieron a continuación Vicente Catada y Juan Androvandi, ámbos de peso mosca. Catada, poseedor de un fuerte punch anuló totalmente a su rival desde que logró ubicar su primer golpe neto. Un swing de izquierda, colocado después de las primeras fintas, determinó la primera caída de Aldrovandi, quien se levantó inmediatamente y volvió a tomar la iniciativa, siendo recibido por su adversario con un preciso contragolpe de derecha que le determinó un segundo knock-down.

En el segundo round Aldrovandi sufrió dos nuevos knock-down. El referee a raíz del último, resolvió suspender la pelea declarando vencedor a Catada, fallo que fué bien recibido por el público.

En el match siguiente de la categoría mediana entre Víctor Podestá y Miguel Lagui, el jurado declaró vencedor a este último por puntos, después de un round de desempate.

Por no presentarse su rival, Eugenio Pagani fué declarado vencedor de la categoría medio mediano.

En el encuentro siguiente de la categoría medio pesado, Oscar B. Fernández venció por puntos a Pablo Molinari.

En el último encuentro de la noche, de la categoría pesado Felipe Cichero venció por knock-out en el segundo round a Ovidio Leguizamón.

Asamblea anual de la Asociación Argentina de Football

Se realizará el lunes próximo

El lunes próximo, a las 22 horas, se realizará en el local situado en la calle Sarmiento, 1374, la asamblea general ordinaria de la Asociación Argentina de Football, con objeto de tratar la siguiente orden del día:

Lectura y aprobación de la memoria correspondiente al ejercicio del año 1923.

Consideración del balance al 31 de diciembre de 1923.

Elección de los miembros que constituirán el Consejo Superior para el ejercicio correspondiente al año 1924.

Considerar la suspensión del delegado a la asamblea de 1923, señor Vicente Lauberer.

Considerar la actitud asumida en su renuncia por el miembro del Consejo Superior señor Juan L. Costa.

Designación de la asamblea de una comisión especial para estudiar los estatutos y reglamentos generales, y aconseje lo que crea conveniente.

Damos a continuación la nómina completa de los delegados a dicha asamblea:

Delegados de primera división. — Ernesto Zacchea y Luis Ricci, del Club Argentinos de Bánfield; Manuel Amaral y F. J. Misa, del Club Argentino de Quilmes; Domingo Capitani y Emilio Cony, de la Asociación Atlética Argentinos Juniors; Bruno Casali y Alejandro Bruni, de All Boys; Juan L. Costa y Francisco Cappi, de Alvear; Vicente Decap y Atilio Abondanza, de Boca Juniors; José P. Taramasso y Cayetano Correa, de Boca Alumni; Miguel Angel dos Reis y Jorge Casimi, de Del Plata; Enrique De Roberts y José Limmogelli, de El Porvenir; Tell M. Rafleta y Miguel Mega, de Huracán; Francisco Otero y Jesús Taboada, de Nueva Chicago; Eduardo Lalor y Luis Descluet, de Porteño; J. Tamborini y L. D. Lacoste, de Palermo; L. Rossi y L. Dellacella, de Platense; Antonio Peña y Eduardo Ratti, de Progresista; Alfredo Vázquez y Luis Maggo, de Sportsman; Eduardo Ennis y Juan Magaldi, de San Fernando; José R. Beltrán y Manuel A. Frascara, de Sportivo Barracas; Juan P. Rossi y Bernardo Sierra, de Sportivo del Norte; Mariano Piramidani, y Juan J. Alvarez, de Sportivo Dock Sur; Alberto Strianessi y Alejandro Tagliani, de Temperley, y Enrique Calzetta y Félix Belloro, de Urquiza.

Delegado de intermedia. — Roberto Oderigo, de Caseros; Sixto Cutré, de Germinal; Ernesto Rousset, de Unión; Luis Lecuona, de Retiro; Héctor Helguera, de Adrogué; Dante Vacondio, de Central Argentino; Nicolás Caputo, de Chacarita Juniors; Mariano Tadich, de Barracas Juniors Alvaro Seoane, de Bristol; Luis Giordano, de Buenos Aires; F. von Franken, del Deutscher Fussball; Miguel Barbera, de La Paternal; Jorge Radaevich, de Martín Arín; Horacio Delor, de Sportivo Olivos, y Américo Canaro, de Wilde.

Las distintas ternas presentadas de donde deben elegirse los nuevos dirigentes de la Asociación, están así formadas:

Amaral, Raúl F. Sáenz y Federico J. Misa.

Argentinos Juniors: Teófilo Pebe, Juan Molinari y Domingo Capitani.

All Boys: ingeniero Miguel A. Rendina, Alejandro Bruni y Bruno Casali.

Alvear: Juan L. Costa, Eduardo Roncoroni y Salvador Ferrari.

Roca Juniors: doctor Bartolomé Gutiérrez, Adolfo Cariboni y Manlio Anastasio.

Boca Alumni: Reinaldo Elena, José P. Tramasso y Francisco B. Olcese.

El Porvenir: Angel Escobar Bavio, Enrique De Roberts y Osvaldo J. Giudice.

Nueva Chicago: Fernando Ghio, Alfredo Ortiz y Juan Goriero.

Porteño: doctor Federico Luzio, Osvaldo Martelli e ingeniero Román B. Corneille.

Palermo: Juan J. Casello, Antonio Otero y Jorge Casaretto.

Platense: Lorenzo Berni, Luis Rossi y J. C. Sender.

Progresista: Alejandro Berutti, Hugo Papini y Antonio García.

San Fernando: Eduardo Ennis, E. Magaldi y Juan José Alvarez.

Sportivo Barracas: doctor Juan R. Beltrán, Manuel Frescara y Eugenio Santos.

Sportivo del Norte: Bernardo Sierra, A. P. Bonaventura y Francisco Entrana.

Sportivo Dock Sud: Daniel Maggio, Enrique Penney y Nelson Martiner.

Sportsman: Raúl Barcus, Jesús M. Formoso y Juan B. Maicchi.

Temperley: E. Oliveira Estévez, Alejandro Tagliani y Alberto Strianessi.

Urquiza: Carlos A. Basavilbaso, Félix Delloro y Alejandro Lambertucchi.

Todavía no han sido presentadas a la Asociación las ternas de los clubs Argentinos de Bánfield y Huracán.

Torneo de Polo en Carlos Casares

El equipo de Trenel se adjudicó el triunfo

Con motivo de ausentarse a Europa el capitán Padilla, el Club de Polo de Carlos Casares organizó en honor del mismo un torneo a la americana, el que se disputó en dicha localidad.

Para tomar parte en este torneo se habían inscripto los siguientes equipos: Trenel, San Francisco, El Destino y Los Guanacos, representados respectivamente por los jugadores siguientes: Padilla, Smith, Arín y A. Lintas Diehl; Ceballos, Kackingon, Krager y Bernal; Taurel, R. Lintas Diehl, Micele y Figueroa Alcorta; Malbrán, Mera, Ronniquiere y Lucero.

El desarrollo de todos los partidos del torneo fueron muy interesantes por la homogeneidad de las fuerzas. Los tres primeros equipos llegaron a la final del torneo en igualdad de puntos, adjudicándose el triunfo el team de Trenel por tener a su favor mayor número de goals marcados.

El triunfo del equipo de Trenel fué muy aplaudido por el público que presenció los partidos.

Team de "Trenel", ganador del torneo a la americana, Sres. Cap. Padilla, A. Sintas Diehl, V. Arín y H. A. Smith.

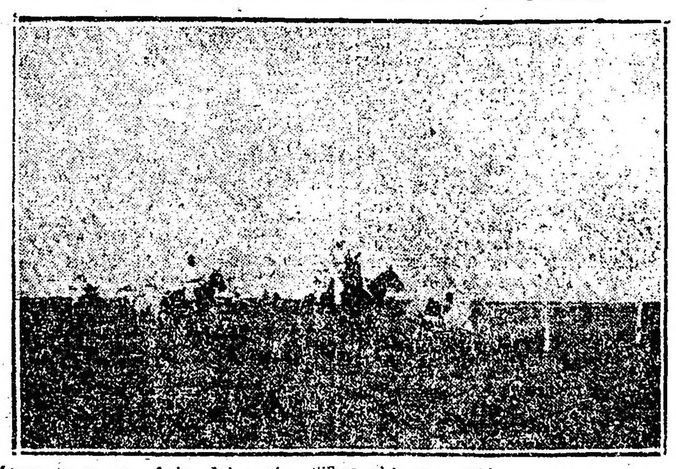

Momento en que Arín, del equipo "Trenel" consiguió marcar un goal a favor de su bando.

Gran Carrera de Motocicletas Fuerza Libre

Circuito Moto Club La Plata — Su reglamento

El día 27 del corriente mes se disputará, organizada por el Moto Club La Plata, una carrera para motocicletas, fuerza libre, denominada Circuito Moto Club La Plata, sobre una distancia de 297 kilómetros, 900 metros.

El reglamento de esta importante prueba, es el que damos a continuación:

"El Moto Club La Plata, consecuente con su propósito de propender a la difusión de este deporte, resuelve la realización de una carrera de "Motocicletas, fuerza libre", que se denominará "Circuito Moto Club La Plata".

La carrera "Circuito Moto Club La Plata" será disputada el día 27 de abril de 1924 en el circuito comprendido por las calles 44-208-52-161, de 14.895 km., el que será recorrido 20 veces hasta completar 297,900 km.

La carrera "Circuito Moto Club La Plata" está sujeta a las siguientes prescripciones:

a) Podrá tomar parte cualquier máquina sin distinción de marca o fuerza.

b) No le será permitido intervenir en carrera al conductor que lleve su máquina con escape al suelo.

c) Los competidores podrán tener a su disposición y por su cuenta exclusiva, nafta y aceite; en la reparación de las máquinas, en caso de desperfectos durante la prueba, podrán intervenir únicamente sus respectivos pilotos.

La carrera es libre para todo competidor que se inscriba de acuerdo con las disposiciones que sigue:

a) Subscribir y enviar la boleta respectiva, incluyendo todos los datos que en ella se solicitan, haciéndola llegar a las secretarías del Moto Club La Plata, Moto Club Argentino y Club Motociclista Nacional, antes del día 22 de abril, a las 23 horas.

b) Acompañar a la boleta de inscripción el monto de la misma, que se fija así:

Para corredores libres, $ 40 m/n.

Para corredores del Moto Club La Plata, Moto Club Argentino, Club Motociclista Nacional y Buenos Aires Moto Club, $ 20.

Para corredores de otras instituciones similares, $ 30.

No serán tomadas en cuenta las boletas que no llenen estos requisitos.

La inscripción de los competidores, no obliga al M. C. L. P. a realizar la carrera el día mencionado, si a juicio de la Comisión de Carreras, hubiera razones que se opusieran a ello.

No se realizará la prueba con menos de 10 competidores.

Premios—

Quedan instituidos los siguientes premios:

Al primero, Gran Medalla de oro, donada por la H. Cámara de Diputados de Buenos Aires, y 700 pesos moneda nacional.

Al segundo, Medalla de oro, donada por la H. Cámara de Senadores de Buenos Aires y $ 300 m/n.

Al tercero, Medalla de oro, donada por la H. Cámara de Senadores de Buenos Aires y $ 150 m/n.

Al cuarto, Medalla de Vermeil del M. C. L. P. y $ 50 m/n.

La clasificación se hará por tiempo total, computándose éste desde la largada de cada competidor hasta su llegada al contralor final.

Será declarado vencedor el inscripto que haya empleado menos tiempo en el recorrido total del circuito.

La carrera se iniciará a las 13 horas, debiéndose encontrar los competidores en la largada una hora antes para proceder al sellado de las máquinas.

La prueba será clausurada a las 5 horas de haber sido iniciada.

Las motocicletas largarán en grupos de cuatro por orden numérico, de acuerdo con el resultado del sorteo. Entre cada grupo habrá un intervalo de 30 segundos. El tiempo se le computará a cada corredor desde el momento que le hubiera correspondido salir.

Cada participante se hace responsable de las infracciones a las disposiciones de tráfico en que pudiera incurrir, no responsabilizándose la institución organizadora de ninguna desgracia personal u otro accidente posible, a un concurrente o a un tercero, aquel que por medios ilícitos entorpeciera la acción de los demás será descalificado.

El sorteo para la numeración de los competidores se hará el 23 de abril, a las 22 horas, en el local del Club. Cada máquina deberá llevar en el cuadro y en la horquilla en forma visible el número correspondiente, que le entregará la institución antes de la largada.

No se aceptarán reclamos de ninguna clase en el sitio de la prueba. Aquéllos deberán hacerse por escrito y presentarse en la secretaría del M. C. L. P. antes del día 28 de abril, a las 22 horas.

Las comisiones directiva y especial se reservan el derecho de resolver cualquier punto no especificado en el presente reglamento.

River Plate a Córdoba

El equipo y delegados del Club Atlético River Plate que irán a Córdoba, a fin de jugar un partido amistoso, el domingo próximo con el Club Atlético Belgrano con motivo de la inauguración del field del C. A. Leandro N. Alem de la ciudad citada, es el que damos a continuación:

F. F. Gómez: P. Choperena y J. S. Giudice (capitán); R. Taramasso, C. García y A. Traverso; E. Medone, F. Gainzarain, D. Lattari, P. Licciardi y C. Fallatti.

Suplentes: P. Papy, E. Rizzoni y A. Staropoli.

Delegados: A. Festenessi, A. Badioli y A. Matteucci.

Motociclismo

CLUB MOTOCICLISTA NACIONAL

Premio Luis J. Gerli

El Club Motociclista nacional ha resuelto organizar y efectuar para el día 4 de mayo próximo la carrera denominada "Luis J. Gerli" para motosidecars de fuerza libre y para todo motociclista, habiendo instituído para la misma los siguientes premios:

Primer premio. — Gran Copa Challenge "Luis J. Gerli" y gran medalla de oro, al acompañante medalla de oro. Segundo. — Medalla de oro, al acompañante medalla de vermeil. Tercero. — Medalla de oro, al acompañante medalla de plata. Cuarto. — Medalla de vermeil, al acompañante medalla artística. Quinto. — Medalla de plata, al acompañante medalla artística.

Todo corredor que se clasifique dentro de una hora del ganador de la prueba se hará acreedor a una medalla de plata.

Para actuar en esta carrera es obligatorio el uso de casco protector

Mañana se medirán Calella y Rebern

En el amplio estadio del Luna Park, situado en las calles Corrientes y Cerrito, se realizará mañana a las 21 horas, un festival de boxeo con número principal del programa el match revancha a 12 rounds, de minutos cada uno, con guantes de onzas, entre los profesionales Vicente Calella y Orlando Reberberi.

Antes de este encuentro se realizarán varios matches preliminares entre destacados profesionales.

Mañana se realizará un festival en el Club de Flores

Mañana, a las 21 horas se realizará en el local del Club de Flores organizado por la comisión directiva del mismo, un festival de boxeo que promete alcanzar gran éxito.

El programa preparado para el festival, es el que damos a continuación:

Peso mosca.—Homero Felipone José López; Enrique Pawlosky Francisco Raymundo; matchs de rounds de 2 minutos.

Peso mínimo — Ricardo Gallo Pablo Vitale, match a 5 rounds de minutos.

Peso pluma — Néstor Herrera Juan Cuarnad, match a 5 rounds de 2 minutos; Abel Vergara v. José Miranda (semifondo); match a rounds, de 2 minutos.

Peso liviano — Luis Relly v. José Martino, match de fondo, 5 rounds de 2 minutos.

Se realizará hoy la asamblea de la Federación Comercial de Football

En el local de la Federación Comercial de Football, calle Belgrano 426, primer piso, se realizará hoy, a las 20.30 horas la asamblea general ordinaria de la misma, con objeto de tratar la siguiente orden del día:

Lectura y aprobación de la memoria y balance correspondientes al año 1923.

Elección de cinco consejeros titulares, diez suplentes y dos revisores de cuentas.

Entrega de premios a los clubs ganadores de los diversos campeonatos y concursos.

Designación de dos miembros para que por delegación de la asamblea aprueben y suscriban el acta respectiva.

Olimpiadas de París

Reunión del Comité Olímpico Argentino

Celebró reunión ayer por la noche, bajo la presidencia del doctor Ricardo C. Aldao, el Comité Olímpico Argentino, tomando varias resoluciones.

Iniciada la reunión se dió lectura a una nota del Club Hípico, en la que este comunicaba el resultado del concurso realizado el martes último. En ella se hace saber que en la sesión de selección, considerada que en las últimas pruebas no había ningún clasificarse ningún otro competidor, por lo que opinaba que no pudiendo constituirse el equipo, no podía ser de nuevo estar representado en las olimpíadas.

Después se leyó una nota enviada por algunos de los competidores que intervinieron en las distintas pruebas de selección, por la que solicitaban se realizasen nuevos concursos, por tener noticias fidedignas de que en ellos intervendrían varios de los mejores jinetes que por distintas causas no habían podido participar en las pruebas realizadas.

El Comité Olímpico, considerando que era de su deber agotar todos los recursos para facilitar la participación de equitación en las Olimpíadas, en cuyo deporte los argentinos ostentan el título de campeones olímpicos sudamericanos, resolvió apoyar el petitorio y solicitar del Club Hípico, la organización de nuevas pruebas las que deberán disputarse antes del 25 del corriente.

La comisión seleccionadora designada por la Asociación Argentina de Polo Romeros Aficionados para elegir el equipo que ha de intervenir en las Olimpíadas, se ha dirigido al Comité Olímpico, solicitando una revisión médica de los candidatos, para luego proceder a la selección definitiva.

Se decidió también solicitar del doctor Grasso la revisión médica de los remeros que deberán componer las tripulaciones olímpicas, operación que se realizará mañana en el local del Buenos Aires Rowing Club.

Por último se resolvió volver a reunirse mañana a las 11 horas, en el estudio del doctor Aldao.

de JUAN JOSE FRUGONI

Lucha en el Parlamento

(Edición de 10 cuadernos)

EN ESTA SEMANA APARECERA EL PRIMER CUADERNO

PRECIO: 0.20

Para franqueo 0.05

Pedidos a esta Administración

CUAL?

La pregunta tiene fácil contestación: "la casa más seria y menos exigente". En este caso nos permitimos insinuarle la conveniencia de solicitar a nosotros el

CREDITO
A 10 MESES

que Vd. desea obtener. Despachamos en pocas horas las solicitudes y somos liberales!

MURO y Cía
BME. MITRE ESQ. MAIPU